臺灣日日新報 夕刊
八月三十日
夕刊定價一部二錢
發行所 臺灣日日新報社
基隆支局　臺中支局　臺南支局　花蓮港支局　大阪支局　東京支局

コクヨ 複寫簿

# 踊らされる支那

## 悪夢から醒めて本然の姿に還れ
### ソ支不可侵條約 外務當局の見解

【東京三十日發同盟】ソ支不可侵條約締結について外務省では三十日午後十一時左の如くその見解を發表した

支那側が今次事變勃發以來帝國に對し度重なる挑戰行為に出でながら今更ソ聯邦との間にいはゆる不可侵條約なるものを締結し國際紛爭解決の為めに戰爭に訴へる事を排撃する云々など称してゐる事は頗る奇異である、コミンテルンが日本を當面の敵として戰備を進めてゐる事は一昨年七月のコミンテルン大會の明かに宣言してゐる通りであつて、コミンテルンが之により東洋平和を攪乱せんと企圖してゐるのであるが故に支那側がコミンテルンの魔手に踊らされてゐる事は支那自身の為めにも亦東洋平和の為めにも最も好ましからざる所である、帝國は終始一貫これに對し支那側の反省を促して來たのである、然るに支那側は遂に悪夢より醒むる能はず、容共抗日を國是と為し殊に西安事件以來は完全に赤化勢力中のものとなり遂に今日の如き條約の締結を見るに至つた事は支那の為に真に遺憾とするところであつて、支那側が其の本然の姿に還り帝國と相提携して東洋平和確立の為め貢獻する日の一日も速かならん事を希望して已まない次第である

## 國府の動向を暗示

【上海二十九日發同盟】二十九日南京外交部は突如ソ支不可侵條約の締結を發表して複雑微妙の國際關係の上に新な波紋を投ずるに至つた、茲兩三年來ソ聯側から提示されながらも支那側の都合で表面化し得なかつた該條約が恰度日支事變の最中に實現を見たことは各方面とも非常な關心を懐いてゐる、なほ又上海戰の起るや南京政府は中國共產黨の元老陳獨秀を釈放し紅軍の首領毛澤東を國防會議に列席せしめ戰時最高政策決定に参與せしめ居ること等は條約條件の一端とも觀はれる、兎もあれ今次ソ支不可侵條約の成立は轉換期にある國民政府將來の根本的動向を暗示すると同時にソ支接近実現の第一歩であることは否めない

## モスクワでは沈默

【モスクワ二十九日發同盟】ソ聯政府は二十九日午後五時（台湾時刻二十九日午後十時）に至るもソ支不可侵條約に就き沈默を守り緘黙に附してゐるがモスクワ在住外国人の間では右條約は支那に對する精神的援助に過ぎないとの見解が有力で餘り期待をかけてゐない模様である

## 大した反響はない

【モスクワ二十九日發同盟】ソ聯外務人民委員部は二十九日午後八時三十分タス通信社を通じ去る二十一日南京で成立したソ支不可侵條約の成文を發表した、ソ聯政府は右發表につき何等の說明を行はず又モスクワ外交界に於ても別段大した反響も示してない

## 國民政府の聲明

【南京二十九日發同盟】國民政府外交部は二十九日ソ、支不可侵條約の發表と同時に次の声明を發した

ソ、支不可侵條約の締結は太平洋上諸國に取り相互不可侵の誓約に依る集團的安全保障の第一歩に外ならぬ、ソ、支兩國は本條約において不戰條約の原則を再確認し兩國とも國際紛爭の解決の為めに戰爭に訴へることを排除し且つ相互の關係において國策遂行の手段としての紛爭を否認することを再び宣言したるものである、締約國は右の原則に基き單獨に又は第三國と共同して相手方に對し一切の侵略を行はざるべきことを締結した、本條約の規定は甚だ簡單でありその性質に於いて全然消極的であり單に相互の不可侵と相互に不侵略者に對する不援助とを誓約することに依り平和を維持せんと企圖するものに過ぎぬ。然しながら本條約はその簡明なることとその高き理想とに依り不戰條約其他平和維持に關する諸條約に對し新たなる附随的重要文書たるを失はぬ、過去十年間諸國間に於て不可侵條約の締結されたるもの多數あり、その內には全然政治理想を異にする諸國間に締結されたるものも尠からず、ソ、支不可侵條約も他の類似の條約とその本質に於いて異なるものに非ざれども本條約は太平洋諸國間に於いて調印せられたる最初の不可侵條約である、中國は現在重大なる侵略に對し抵抗するを餘儀なくされてゐる過去の事實は中國民族の傳統的特質として平和愛好者なることを變更するものに非らず故に中國に對する侵略者がこの事實を認識してその國策を變更する場合に於いては極東の平和を維持し人類の福祉を促進する目的の為めに類似の不可侵條約を外國と締結する用意を未だ捨てざるものである、中國は本條約が極東に於ける情勢の一般的改善の為めに一轉機を劃するものなることを期待するものである

## 長谷川部隊 郭磊荘占領

【張家口にて二十九日同盟特派員發】長城以南の最右翼の敵を驅逐中であつた長谷川部隊は二十八日夕郭磊荘の支那陣地を占領した

## 久重、羽取部隊 坨里村を占據

【○○山頂にて二十九日同盟特派員發至急報】久重、羽取兩部隊は二十九日午後三時半坨里村西方（三八二高地西北方）七○○高地の右突角を占據した

## 英國が對日通牒
### 英國大使の負傷事件で

【ロンドン二十九日發同盟】ヒューゲッセン大使負傷事件に關する英國政府の對日通牒は二十九日午後東京においてドッヅ代理大使より廣田外相に對し手交されたが英政府は二十九日午後五時その內容を公表した、右通牒は次の三点の要求を含むものである（一）日本政府の正式陳謝（二）責任者の適當な處罰（三）この種事態再發防止の保障

### 通牒の內容

【ロンドン二十九日發同盟】二十九日附英政府の對日通牒はヒューゲッセン大使負傷前後の情況を詳述した後大要次の如く述べてゐる

英政府はこの遺憾な事件の經過を深き心痛と憂慮をもつて受取つた、英政府はこの事件に付き抗議を行ふとともに万全なる求償手段を要請せんとするものである、支那在住の外国人を含む非戰鬪員は通常戰鬪行為の間接の結果たる偶發の不可避的な危險はこれを忍從すべきではあるが戰鬪地域の內外を問はず非戰鬪員に對する直接乃至故意の攻撃が絶對に禁止されてゐるとは古来確立せる國際法の原則の一つである戰鬪員と雖も決して右の規則から免かれるものでない、今回の事件を目して偶然の出來事と言ふ人があるかも知れぬがそれは誤らぬ、蓋し事實は我ら寛大に見ても非戰鬪員の生命の神聖に對する注意の不足直にこれが無視を示してゐるからである、事件は正常なる戰鬪行為から發生した偶然の出來事ではなく飛行機操縦者は當時彼等が非戰鬪員を攻撃しつつあつたことを明らかに承知してゐた筈である、また自動車に掲揚した英國國旗が餘りに小さく識別し得なかつたといふ說明も適切ではない、たとひ自動車が何ら國旗を掲揚してなかつたとしてもその攻撃は正當とは言へない、被害者が第三國人であつたとか外交官であつたとかいふことも此際問題ではない本當の問題は被害者が非戰鬪員であつたことに存する、飛行機が英大使であると認めて故意にこれを射撃したものでないことは明瞭であるが非戰鬪員である事實を知りながら射撃した事は疑ひなくこれだけでも不法行為を構成するに十分である、更に當時大使が旅行してゐた場所には支那軍隊は居らず戰鬪行為も行はれてゐなかつたことは認められてゐる所である、英政府はこの機會に右事件の意義が更に重大である所以を強調せねばならぬと思ふ、この事件こそ戰鬪員、非戰鬪員の區別なく無差別に空襲を加へることが如何なる結果を生むかの好例なのである、かかる事件は戰鬪行為を行ふ場合戰鬪員と非戰鬪員とを明瞭に區別しない所の不法且つ非人道的行動と何等擇ぶ所がない、今度の場合實際に宣戰布告が行はれず且つ日支双方が交戰狀態の存在を公然承認してゐない事實は更に右事件が弁明の餘地無い所以を強調するものである、依つて英政府は日本政府に對し前項の三点の要求をなすものである

## 敵機が翼の徽章を日の丸に塗り替ふ
### 憎むべき卑劣な行為

【上海二十九日發同盟】第○艦隊報道部發表 二十九日午後五時頃支那飛行機四機來襲爆撃を試みたるもわれに損害なし、右支那飛行機中二機は翼面の青天白日の徽章を日の丸に塗り替へをりたり、斯の如き支那軍の卑劣な行為は誠に憎むべきであるが邪は正に勝たず、既にわが空軍の為め其の主力の大半を失へる敵空軍の斯る最後のあがきも數月を出でずして必らずやわが空軍に完膚なき迄に擊滅せらるるであらう

### 對支有志代議士藏相と會見

對支有志代議士會では二十七日午後二時より藏相官邸にて賀屋藏相と會見、目下の財政經濟問題に關し種々說明を聽取した（寫眞は藏相官邸にて）

## その日その日

○上海が、皇軍の威力により共産化と混乱とから救はれるのは、今や時間の問題——

○抗日意識の旺盛な軍隊を上海戰線へ送るとのこと、日本軍の兵火の前に立たせて、迷夢を醒させるには、寧ろ誂へ向き

○大部分、第三國人の不用意に基づく事件に、日本政府が謝罪した、賠償する手があるや如何

○ソ支不可侵條約で、支那の正體や性根の程が一層はつきりした——

○これは西安事變の跡始末の一つ蔣介石が完全に"生ける屍"となつた事實を立證するもの

○小鑑に觸るは、廣東軍や余漢謀の態度、我國と福建省との特殊關係もある、清算を要する

○遅れても、多少チグハグでも、時局に處する台湾の用意は、次第に進め固められる、凡て此調子

## 三件を決議
### 貴族院各派交渉會で

【東京三十日發同盟】貴族院では三十日午前議院內において各派交渉會を開き北支及び上海方面慰問並に臨時議會について協議し左の如く決定した

一、北支及び上海派遣軍慰問の為め議員團を組織し、陸海兩當局と打合せの上軍の最も適當とする時を選び派遣すること、派遣議員團は北支、上海の二班に分け其の人員は各八名とし各派希望者中より銓衡すること（大體研究會二名、他會派無所屬より各一名）

一、第七十二臨時議會は短期議會の為め四日の開院式當日午後會議を開き勅語奉答文の決議及び全院委員長、常任委員の選擧を行ふこと

一、五日の議會開會劈頭首、外、陸、海各大臣の說明後北支、上海派遣軍將士慰問の決議を為すこと、各一名發議者となり島津忠重公（火曜會）が說明を為す

## 來たら射て
### 余漢謀が嚴命

【香港二十九日發同盟】わが南支海岸線支那船舶交通遮斷宣言後、廣東第四路軍首腦部は連日緊急會議を開き對策を協議中であつたが余漢謀は麾下の陸海軍に對して汕頭、廈門より南に至る廣東省海岸線警備支那船舶の保護を嚴重にすると共に敵の飛行機、軍艦が支那領海を侵犯する時は機を見て直ちに反撃すべしと嚴命を下した、殊に潮州、汕頭防衛司令李漢魂に廣東省東部防衛の指揮全權を委ねる一方、支那軍は廣東と香港、澳門間を結ぶ主要航行の交通線確保に主力を注ぎ、虎門砲台司令陳策は二十八日廣東より虎門に到り自ら防備指揮に當つてゐる、尚右軍首腦部會議の結果廣東省政府非常時對策委員の組織を更に擴大しこれが主席吳鐵城をして直ちに戰時行政實施に參手せしめる事となつた

## 海軍航空隊の爆撃

【上海二十九日發同盟】○○艦隊報道部發表

一、海軍航空隊は陸戰隊及び陸軍の戰鬪と協力し軍前面の敵を爆撃する傍ら一部兵力は敵の交通連絡線の破壞を行ひつつあり

一、江上兵力の大部は專ら陸軍の戰鬪に協力艦砲射撃を以て○○方面の我軍掩護に任じつつあり

一、陸戰隊は現在の態勢を持し租界の安全を完全に確保しつつあり

## 人事

▲高橋茂氏（阪門代理總理事）二十九日來台（鉄道ホテル）
▲阿部喜義氏（大阪商船阪門支店長）二十九日來台（鉄道ホテル）
▲徳川守氏（国策南進會社取締役）三十一日空路歸京
▲遠山良一氏（台中弁護士）二十九日來北（朝陽號）
▲林將治氏 三十日台北新理事就任挨拶のため來北

## 無絃琴

日本を甘く見て、驕り昂ぶつてゐる支那各路軍の中、皇軍の大鐵槌を蒙り一番先に殲滅的の大打撃を喰つて片付き相になつてゐるのは平綏線進出の中央軍を含む第二路軍（總指揮閻錫山、副傅作義）であらう▲平綏線は、言ふ迄もなく北平と綏遠とを結ぶ鐵道線路で、一昨年の綏遠事件で蒙古軍を敗退させ、その上、日本軍の飛行機や戰車なども分捕つたなどとウソ八百を並べて悦に入つてゐた際とて、今度も皇軍や蒙古軍をなめて掛り、內蒙に侵入したり、長城を越えて南口から北平へひた押しに押さうといふ策戰に出で進出して來たものだ▲所が、南からは皇軍のため南口を奪はれ、天下の險居庸關も陥落、懷來方面にまで皇軍が急追し、他方平綏線の後方要地張家口も皇軍に占據され、平綏線に沿うて進出してゐた支那軍は全く袋の鼠、然も此間吾が皇軍の活躍と相俟つてソレこそ文字通り殲滅的大打撃が加へられ、蒙古の德王も綏遠作戰に對する旧仇の一部を雪いだ事になり大喜びらしい▲尚支那の國防會議で決つた通り綏遠や察哈爾方面へ遊撃作戰を行ふ事になつて居る第一路軍の總指揮は例の共產軍の朱德であり又副總指揮は毛澤東になつてゐるので、彼等への見せしめにも平綏線一帶の大戰捷は意味が頗る深い。

## 浮標のごとき女（75）
尾崎士郎作　梁川剛一畫

### 豪雨來（一四）

「ところで、マダム」

一戸が思はせ振りな表情をしてにやりと笑つた。

「いやに今夜は沈んでゐるぢやないか——何かあつたのかい？」

「さう見える？」

彼女は窓際のテーブルにゐる魚近のうしろ姿にちらりと視線を落して顔をしかめて見せた。それから囁くやうな低い声で

「ね——今夜はずつとゐて下さらない？」

「何故？」

「だつて、困つちまふのよ——あのひと、ねばつてゐてかへらないんだもの、それに今夜は何か」

座間が便所に立つてゆくと、三重子は一戸の横の空椅子に腰をおろした。

「しみじみいろんなお話がしたいの——」

「そりやあ、居てもいいがね——あれは一體何ものかね？」

「ユスリに來たのよ」

「誰を——？」

「あたしを、それにとてもやり方があくどいの——」

「そんなユスられる種でもあるのかい？」

「ないのよ」

「なけりやあ突つぱねてやつたらいいぢやないか」

「だけど、並大抵の悪黨ぢやないのよ、あたしの行狀記を書いて雜誌に出すといつてゐるの——」

「ふふん」

と一戸がせせら笑つた。

「出したら出したつていいぢやないか、第一、そんなものを出す雜誌なんかがあるものかね」

「だつて、もうちやんと原稿が出來てるんだもの——それも、あたしだけならいいんだけれど、その為にいろんな人に迷惑がかかつたら困つちまふわ、ついさつきも久し振りで古磯がこつそりたづねてきたの——」

彼女が魚近との關係をひととほり話し終つたところへ座間がかへつてきた。

「さア、そろそろ引き上げようぢやないか」

「ええ」

と言つてから一戸は困つたやうな眼で三重子の顔を見た。座間を先きへやり過してから

「ぢやあ、後からすぐ引つかへしてくるからね」

うしろを向いて早口に言つたとき、魚近がぬつと立ちあがつた。

「失禮ですが——一戸さんぢやありませんか」

低い声で呼びかけ、倣然と肩を聳やかしながらちかづいてきた。

「僕は魚近といふものです」

輕く會釋をしてから、傲岸するやうな態度で、

「一ぺんお目にかかりたいと思つてゐましたよ——から見えても僕はあなたの作品の讀者なんで」

「いや、どうも」

一戸がドギマギしながら思はず頭をかくのをぢつと眺めてから前の椅子に腰をおろした。

「おちかづきに一杯やらうぢやありませんか、たまには僕のやうなものと交際つたつて損はゆきませんよ——」

「だけど、今夜は連れもありますし、いづれそのうち」

「いいぢやないか、君」

声の調子ががらりと変つた。

「君には別の意味で話があるんだ」

彼はおどおどと顫へてゐる三重子の方を向いて

「おいビール」

と命令するやうな声で喚んだ。

# 皇軍を大歡迎
## 張家口十萬の市民
## 日の丸の旗を軒並に

【張家口二十九日同盟特派員發】○○部隊入城後の張家口市內は極めて平穩にして英、米居留民及び十萬の市民は日の丸の小旗を軒並に掲げて皇軍の入城を歡迎しあらゆる歡待をなしてゐる、尚當地に在つて支那軍を指揮してゐた第百四十三師長劉汝明は二十五日夕刻米人貿易商エル・ユー・コイブ氏の自動車を徴發し幕僚とともに宣化に向つて逃走した

## 百餘の敵と肉彈戰
## 寡兵・盡く薙倒す
### 文野部隊の輝く殊勳

【○○二十九日發本社特電】連戰ここに早や五日、二十六日午後七時過ぎ、大陸特有の夕陽は眞赤に燃えて既に蜒る揚子江を吹き渡る初秋の風、羅店鎮攻略に必死の奮戰を敢行中の○○部隊左翼○長文野軍曹以下十一名の男士は敵の牙城羅店鎮の北方○○附近の前衛斥候として敵状偵察中、突然夕闇を衝いて敵陣地より猛烈に射ち出された迫撃砲の一齊射撃を受けた之に掩護された敵兵百名餘りは機關銃自動小銃を亂射しながら衆を恃んで我が文野○隊に肉薄し來つた、文野軍曹は〃やる部下を抑へつつ○○附近の小高い草叢に潜んで敵の近寄るを待つ間もなく、敵は我が至近の距離に「得たり」と許りに突撃の態勢をとり喊声をあげて殺到し來つた、彼我の距離は刻々に接近して二十米、十五米、彼我の距離實に五米、この瞬間、「お文野○隊長の右手がサッと上つた、突撃の合圖だ、待ち構へてゐた部下十一名は猛然銃劍を閃かしてワッと許りに敵の眞唯中に突入した、不意を打たれた敵兵が右往左往、ただこれ狼狽する處に乘じて肉彈また肉彈、骨も碎けよと許り切つて切つて切り捲くり、敵兵の返り血のため血達磨となつて阿修羅王の如き白兵戰五十分、遂に敵を一人殘らず打ちふせて了つた、この時正に午後七時五十分、累々たる敵の死體に凉風すらも血腥く匂ふ、寡兵よく百の大敵を仆した我が文野○隊は唯一人文野○長が胸部、腹部に重傷を負つたのみで隊員十一名は奇蹟的にも微傷だに負はなかつた

## 日本軍急襲のお蔭
## 親日市民百二十名
### 危く銃殺を免かる

【張家口二十九日發同盟】支那軍は張家口在住の親日的色彩ある市民百三十名を投獄中のところ內十名を既に銃殺し殘り全部を二十六日銃殺する事に決定してゐたが日本軍の急襲に其の機を逸し在獄中の百二十名は日本軍の手に依り救出され感謝されてゐる

## 最前線で奮戰
### 倉永隊長戰死

【上海二十九日發同盟】○○に於ける戰爭地域を確保する倉永、高森兩部隊に對し前面の敵はこれが奪回を企圖し二十八日夜數回に亙つて猛烈な夜襲を試みたが我軍は寡兵よく敢戰し二十九日拂曉遂に完全に撃退沈默せしめ、この激戰に際し倉永隊長は敢然最前線に躍り出で激戰中敵彈のため胸部貫通銃創を負ひ遂に壯烈な戰死を遂げた、父とも慕ふ部隊長を敵彈に奪はれた麾下隊員は部隊長の仇を打たんと憤起勇躍してゐる

## 乃木、東鄕切手
### 五日から賣出し

時局に對する人心の微妙な働きが郵便切手の上にも反映して來て昭和切手の走りとして既發行の紅色二錢の乃木切手と濃綠色四錢の東鄕切手の賣行は內地ではとても素晴らしく遞信省大喜びだとあるが台灣に於ては乃木切手が去る七月中第一回分として五百卅万枚の入荷があつたにも拘らず二錢の綠色富士切手の在庫が多かつたので、未だ一齊に賣出されては居なかつた、一方東鄕切手は去る二十五日先づ二百万枚の入荷があつたので來る九月五日を以て乃木、東鄕兩切手共全島一齊に賣出されることになつた、尚ほ新たに發行された朱色二錢葉書、藍色四錢封緘葉書、紺色四錢往復葉書も同じく八月上旬の便船で着荷したのでこれ又九月五日より賣出される筈である

## 死の街・厦門から
### 腰紐一つの引揚民

【基隆電話】相次いで對岸厦門より基隆に引揚げてきた同胞の中には種々毛色の變つた者があるかと思へば又涙なくしては聞けぬ哀話の持主もある、その二、三を拾ふと

一、北海道生れの村上マス(三五)は夫に別れ三人の子供を抱へて高雄に住む中、流れて來た菊池延平なる男と同棲する事となり男の勸めに從つて昨年子供を殘して厦門に渡り電氣按摩業を營んでゐたが、偶々今回の變に遭ひ去る二十六日住居である支那人住宅四階で引揚げ荷物を整理中突然支那軍隊の襲撃をうけ逃げ廻る中、遂に進退谷まり四階窓の鐵の棒を女の全力を以て押し曲げ決死の勢で雨戶を破つて地上に降り生命からがら大球丸に逃げこんだもの、勿論所持品とては一つもなく腰紐一つのしどけない姿、菊池は『俺はどんな事があつても引揚げず支那軍隊の中に入りこんで彼等の教官となりあくまで俺の持つてゐる重大目的を遂成するのだ』とその儘姿を晦ましたとある、彼女は我が海軍の手にすがつてやつと生命を拾つたのである、菊池といふ男にはすつかり騙されましたと語りつつ市役所係員に惠まれた帶を締め割引切符を懷に子供の待つ高雄へ出發して行つた

一、二十九日夜入港長沙丸で歸つた台北市入船町三ノ八吳三朝(五三)と云ふ爺さんは伜と弟の妻子等合せて一家八名で厦門局口街に住み料理屋を營んでゐた處廣東軍入市以來數回に亙る襲撃をうけ愈々危くなつたので互ひに誡し合せ二十八日午前一時逃げ出さんとした處を支那軍に發見追跡され遂に一家八名散り散りバラ〳〵となり爺さん唯一人丈が助かつたもの、殘る七名は慘殺されたものらしく老の眼に涙を浮べて支那軍の暴狀を罵り叫んで職業紹介所に一泊し三十日台北の知人を頼つて出發した

一、台北市娃成町五ノ五〇左官應萬財(三九)は母と弟妹等一家五人で厦門溪岸街に住ひ自分一人暫く奧地に稼ぎに行き危いと見て歸つて來ると母と弟妹は既に支那軍に拉致されたとかで家の中は滅茶々々となつてゐるので狂氣の如く死の街厦門を危險も忘れ探し廻る事三日間、その甲斐もなく後に心を殘しつつやつと最後の長沙丸で自分一人歸つて來たのである

なほその他職業紹介所に收容された朝鮮人二家族十二名は妻は臨月、子供は病氣、然も無一文といふ哀れさ、市內の知人宅を頼つて落着いた內地人にも哀れな事が多く男は釣竿一本、女は茶碗と箸丈しか持ち出さなかつたといふ者あり、之等の人々に對する同情は翕然として集まり各所に涙ぐましい情景を展開してゐる、又市役所に『引揚げ民の中からお嫁さんを世話してくれ』といふ申込者もあつて係員を苦笑させてゐる

## 支那軍に身を投じた男
### 陣營を脫して引揚

【基隆電話】二十九日基隆入港の長沙丸で厦門から歸つて來た難民の中特に異色ある者――右は早くより對岸に渡り今回厦門を占領せる廣東軍第百五十七師に身を投じて支那軍人となり、最近では分隊長まで勤めてゐる潘文谷といふ男で命に從つて厦門に入りこんでは來たものの台灣籍民であるといふ處から周圍より白眼視され、その上多くの同胞に銃劍を擬するに忍びず翻然悟つて密かに陣營を脫しつつ危險を冒してやつと逃げ歸つて來たといふのである、目下憲兵當局で極秘裡に前後の模樣につき調査中の模樣である

市である船渠署では二十九日管內某國旗商を檢擧した、紙の小旗や人絹の旗を時價の五割乃至倍額に販賣暴利を貪つてゐたものである、之を契期に更に各方面を徹底的に取締る筈

## 廣東で戰捷大會
### 抗日示威運動に狂奔

【香港二十九日發同盟】廣東市では學生團體より成る抗日示威運動が連日行はれてゐるが市民の對日感情を煽る爲め二十九日午前八時より大々的に戰捷大會を開催中山紀念堂前には各機關學校團體代表者約二十万が集合し先づ祝賀を行つた後市中に抗日大示威運動を行ふ等廣東當局では各機關を擧げて徹底抗日軍資金の募集に狂奔してゐる

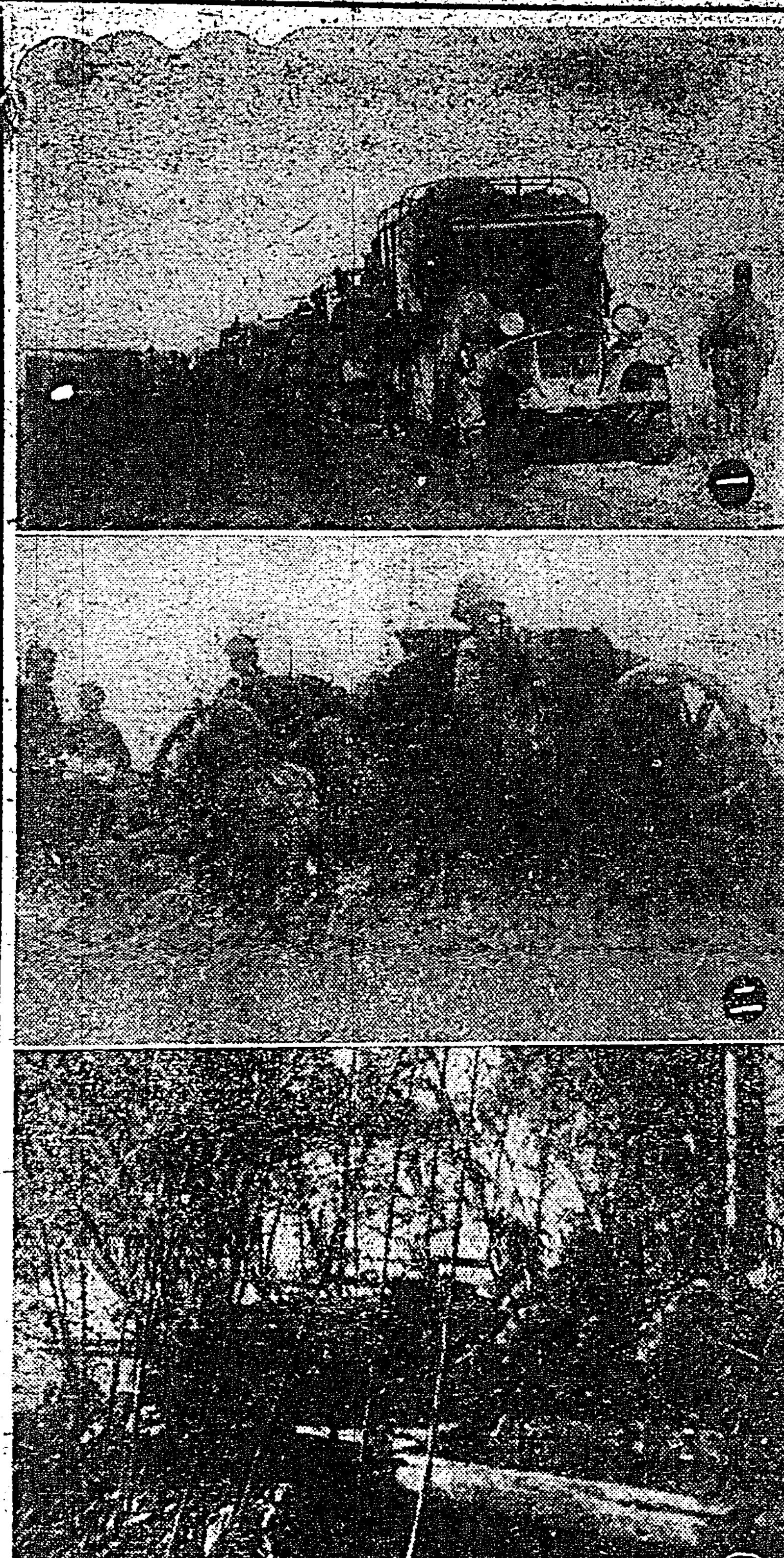

## 前線の皇軍
(一)三平線附近で交戰の我部隊　(二)我が○○部隊の○○地方攻撃　(三)我が前線○○部隊

### 鐵道旗の授與

この旗の下一致團結よく鐵道精神を昂揚して社會國家に貢獻せんと鐵道部では先に台灣鐵道旗を制定し、全部員の醵金及び前交通局總長堀田鼎氏の寄附金合計千七百五十円をもつて本旗及び十三本の略旗を調製、全島より代表者を集めて卅日午前十一時同部會議室で授與式を擧行した【寫眞(上)泊總長より本部旗を渡部庶務課長に授與(下)鐵道旗を授與されて泊總長に訓示をうける十三區代表】

て婦人會の募集により岡田司獄選書になる御題目慰問千數百本を奉安し、武運長久の祈願をこめ、之を皇軍に贈る由、一般の參詣を希望すると

### 內湖線あすより運轉

市バス內湖線は一時運轉中止中であつたが三十一日より路線を變更して復活運轉する事となつた新路線は台灣神社、宮ノ下を始點とし劍潭寺前大道より北勢洲、山腳を經て內湖庄役場前に至るもので基隆河の沿岸を走り風光明媚の場所であり內湖庄民の便宜は勿論ハイカー、釣魚家にとつても大いに喜ばれるであらう

### あすの天氣

台北地方　南東の和風晴
北部地方　南東の和風晴後曇
東部地方　南東の和風晴後曇
西部地方　南の和風晴
南部地方　南東の和風晴

概況（三十日）七六三粍の高氣壓は本州の東方洋上にあり東に移動し七四六粍の颱風はブラタス島の南方洋上にあり西北西に進む模樣本島の天氣は全島晴近海は南東の疾風晴れ海上は穩であります

### 帝人公判

【東京三十日發同盟】櫻井小弁論後暫らく休廷中だつた帝人事件公判は三十日午前八時三十分から第二百四十九回公判を開き岡本弁護士立ち大久保偵次の爲め弁論し同十時五分休憩午後も續行した

### 吉田市尹新任披露

【新竹電話】吉田市尹は三十日正午市內主なる官民約二百名を公會堂に招待し新任の披露をなした

### 時價の倍額で旗を賣る
#### 暴利取締の徹底に

【神戸三十日發本社特電】大阪府[illegible]暴利取締につき各方面に亙り[illegible]

### 臺日ニュース
### 發聲映畫（第三十五輯）
### けふから上映

台日發声ニュース映畫の第三十五輯內容は次の如くで市內、芳乃館、タイゲキ、大世界館、國際館の四常設館で同時上映中

一、時局いよ〳〵重大
二、アメリカ陸上軍の訓練來朝（東京、横濱）
三、高原に描くわが航空陣（習志野）
四、大文字点火（京都）
五、ファウルト・ボート（ドイツ）
六、臺北、南女子奉公隊結團式（台北）

### 敬神會の朝夏會

[illegible]は九月一日の參拜日に當る[illegible]

### 國威宣揚祈願會

市內若竹[illegible]九月一日より[illegible]

### 今晩の映画

◎國際館　夜十二時三〇上映
1 結婚の贈物
2 女性の反逆
3 台日發声ニュース、街

◎芳乃館　夜十二時上映
1 殘月の唄
2 薔薇の寢床
3 北支第一線
4 台日發声北支ニュース
5 寺子屋

◎大世界館　夜十二時半上映
1 パラマウントニュース
2 自雷也小僧前後篇
3 浮名三味線
4 台日北支事變特報

◎新世界館　夜十二時半上映
1 勝鬨赤門晴
2 パ社ニュース
3 荒海の虹前篇
5 荒海の虹後篇

◎タイゲキ　夜十二時三〇上映
1 投げ節彌之
2 江戸絹給女のまこと
3 台日支事變ニュース
4 君と歌へば

妻王張氏月娥 病死[illegible]
夫王德鏞

銃後の祈り
兵士を送る
乙女の熱情
金広つぼみ
レコード番號 J五四一二三
ビクターレコード

美味・芳香
「どりこの」はトテモおいしいお飲物です
暑さ時は五六倍の冷水に薄めて召上れ
舌も蕩ける無類のおいしさ
仄かに匂ふ上品な芳香……
老若男女誰方が召上つても
キツトお氣に召します

滋養豊富
「どりこの」はおいしいばかりでなく、人體活動力の根源・葡萄糖・果糖・アミノ酸から成る純粹榮養料です
から飲めば速かに體內に吸收されて疲れを癒し、體力元氣をつけ、食慾をすゝめ
夏やせ、夏負けを防ぎます
病弱の方は毎日召上れ！

便利重寶
比類なき美味芳香を有し
而も榮養價が大ですから
暑中見舞、病氣見舞、お產見舞等のお贈物としてこんなよいものはございません
又御來客の接待、小兒のおやつに全く理想的です
何處でも大好評ですから、ゼヒ一度お試し下さいませ

どりこの
專賣特許の滋養料
全國藥店・食料品店・百貨店にあります
[illegible]
本舖 東京・小石川 大日本雄辯會講談社[illegible]
臺灣代理店 [illegible] 株式會社[illegible]

# 家庭と婦人

## 鉾城の如き 巨艦時代來る
### 婦人のための海軍知識(二)

さて、皆さんが軍艦をごらんになつて、すぐに考へられることはあの大きな軍艦はずゐぶん重いものだらう、そして、よくもあんなに依重りの重いものが、平氣で海の上に浮かんでゐるものであるといふことでありませう、軍艦の大きさを現はすには、排水噸數が用ひられます。これは軍艦を水に浮かすと、その軍艦の重量に等しい水が押し除けられることは物理学の示すところですが、その排水の噸數を表示したものが軍艦の噸數であります。一噸は御承知の如く大體千キログラムですから、三万噸の軍艦といへば、その大きさも自然想像されるではありませんか船が横道にそれますが、汽船の場合の噸數は軍艦とは違ひ、積載容量を噸の單位としたもので、一噸は百立方呎とされてゐます、例へば二万噸の汽船といへば、積載容量が二万噸でその一噸は百立方呎であるといふ意味になります

× × ×

處で、軍艦を見てまづ目につくのは、前部、後部に逞しい姿を見せてゐる主砲であります。主砲も前部に一門、後部に一門、それも八吋とか十吋などといふ今日から見ればまことに口徑の小いものがつけられたのですが、今日では戰艦中の優秀艦例へば陸奥のやうな巨艦になると、口徑四十糎といふすばらしい大砲が並んでゐるといつた有樣です。いつたい四十糎の砲彈はどの位の形を備へ、どの位の偉力があるかと申しますと、まづ目方は約千キロといふのですから一噸ほどの砲彈が空を切つて飛んで行くのですが、砲丸の長さは約二米に近いもの。これが、弧円を描いて飛ぶ時、その頂點は富士山などは目の下に見ておよそ五千六百米ほどの高度を保ち、三十キロの遠方へ飛んで行くといふのですから、全くびつくりさせられるではありませんか

例へていへば、東京驛でドーンと一發放せば、横濱まで飛んで行くといふ有樣です、その時間はおよそ一分間とされてゐます、これほどの大きな大砲になると、鐵砲のやうに早撃は出來ません、いくら急いでも一分間に二發がせいぜいのところでせう、それに一發撃てば、四千數百円かかるのですから、さうむやみには撃てません、敵の主力に命中確實といふ見極めがついた時、ズドンと放つのです

× × ×

今日の戰艦中の優秀主砲はこの四十糎とされてゐますが、これを日露戰爭當時に比べたならばどうでありませう?あの激戰を極めた日本海大海戰に於て、旗艦三笠の主砲は十二吋、即ち今日でいふ三十糎で、砲丸の目方三百八十六キロ、彈着距離十二粁(東京から新田)その彈着までの時間は二十八秒とされてゐました。その發用料は二千五百円、これに比べると、今日の四十糎の偉力には、まことに恐るべきものがあります

この巨砲の砲彈が、もしも命中せずして海中に落下したとするとどうなるでせう、百米ほどの大きな怪物のやうな水煙りがドッと上るさうです、また、もしも、この巨彈が軍艦とスレスレに海中に落ちたとしても、その猛烈な震動のために、軍艦の鋲が弛むとさへいはれてゐます、實に大変な力ではありませんか

× × ×

處で、軍艦の大きさですが、戰艦陸奥などは艦の長さが二百一メートル餘もあり、千四百人位の乘組員がゐないと自由自在に動かすことが出來ないといふのですからすばらしく大きなもの、もしも甲板の上に座敷を作つたとしたら、どうなるかといひますと、八疊の座敷が四百以上も造れるといふのですから、實に大した廣さです、何しろ煙突の上に板を敷いて座敷を造つたとしても、八疊六疊三疊位が入つてしまふといふほどで、これでは小住宅一軒が煙突の上に載るわけになります、全く浮かべる城の偉容を現はしたもので、實に堂々たる形容を示してゐます

## 小型美容室

### お化粧用具の種類

お化粧にも道具がないと美しく出來ません。備へて便利なものを次にあげてみませう

鏝刷毛—顔に水又は煉白粉をつける刷毛

板刷毛—衿に煉又は固煉白粉をつける刷毛

粉刷毛—粉白粉を內部に含めて仕上げる刷毛

眉刷毛—眉を引く刷毛

頬刷毛—頬紅をつける刷毛

水刷毛—一旦つけた白粉の表面を洗ひ乍ら白粉をのばす刷毛

牡丹刷毛—白粉を落ちつかせ、むらなくはきとる刷毛

鼻刷毛—粉白粉を含ませ、鼻筋を入念におさへる刷毛

刷毛掛—使用後必ず刷毛掛けに下げておけば永持ちし衞生的です

パウダー・パッフー—粉白粉を叩きこむに使用、上等の品程もちがよく經濟的です

パウダー入れ—粉白粉を小出しにして入れ白粉のカクテルを作る容器

溶き皿—水、煉白粉をとく容器

タオル—四、五枚、脱脂綿、ガーゼ等

ビユーラー—睫毛をくるりと上方にかへして、チャーミングな感じを與へる器具

レンズミラー—五倍大にうつる鏡です、眉毛鼻毛等のむだ毛やその他化粧の細部にわたつて入念な注意を怠らぬために備へたいものです

山野千枝子

## 身の上相談

相談相手もなく思案に餘る問題で御相談になりたい方は手紙で身の上相談係宛御申込み下さい。電話や面會は御斷りします。

### 醜婦との縁談

**問** 私は今年二十五歲で兩親と十四歲を頭に三人の弟妹あり、且つ四つになる娘を持つたものです。妻とは不和であつた爲昨年の十月離別しました 目下弟妹と娘は母一人の手で世話していただいてゐるのですが母は一日も早く私に嫁を迎へたくしきりに縁談をあさつてをりましたところ、先日某学校の先生から「あの女ならしつかりしてゐるから」と言うて話を持つて來て下さいましたので、母は大そう喜び內地旅行に立たれた先生のお歸りを待ちかね先生の奥さんにお頼みして交渉を始めました。その女は仲々しつかりした人ださうですが、私は一二度見かけたきりでよく知らない人です。顔は細長く貧相で色は黒い上にそばかすだらけです、女は其の兩親と先生の奥さんその他周圍の人々にすすめられて承諾の意思を表し私共へ參るつもりにきめたさうです。顔などは問題でないと申すものの、彼女は餘りの醜婦だと思ひます。結婚後年月がたつにつれていや氣がさし自分の心が他に向き、夫婦生活に破綻を來すやうなことはなからうかと案じてゐます今もし私から此の縁談に反對を申出すとしたら兩親は怒るし先生御夫婦にも申譯がないことになり、又女の家の人々からどういはれるかとあれこれ迷つてをります。どうすべきでせうか。(M・M)

### 保留して熟慮せよ

**答** 先生御夫婦の見込まれたのは其の婦人の心の美しさであつたに違ひありません醜い女より容色のすぐれた女の方が望ましいに違ひないがそれとて勿論心の問題を度外してのことではありません。容貌は三十點であつても心の七十點である女と、容貌は七十點であるが心の方面は三十點である女とがあるとし、其のどちらかを選ばねばならぬとしたら、平均同點ではあるがどちらを採るべきでせうか、貴君の場合は前者に近いものらしい、醜形といふやうなものは一時のことでどんな美人といはれる者でも見なれれば案外平凡なものである。女の眞の美、不変の美といふものは其の精神と健康とから來る、心の美しい健康な女性にはたとへ顔の造作はまづくともそこには朝夕晴雨にかかはらず永久不変の愛と美とが常に漂つてゐる。私共は所謂不穩な奥さんによつて朗かに健やかにしみじみとした美の滿ちた家庭の多くを見ることが出來ます。御話の醜形の不美なだけ一層心の美を惡ませられてをるのではないかと感じさせられる事が少くありません。醜形と聯つて心に醜しては何點位と見當をつけにくいものですが、それに對しては公平な第三者を信頼する外ない、先生御夫婦が極力おすゝめ下さる所をみれば、此の婦人に相當の點を盛つてをられる、ことと信じます。然し貴へつて弟妹あり老父母ありその上子供迄あるといふ事情を想へば、顔も心も滿點に近い婦人を求めることは相當無理でせう。次善の策として比較的心の美しい方をこそ望むべきです。どういふ事情であつたにせよ、貴君は夫婦生活に於ては失敗な申分ない前科者です。何が前妻との間に不和を來さしめたかといふ事をよくよく反省していただきたい。係の私的意見としては此の縁談に進むのがよいと思ひますけれども一度夫婦生活に失敗した点と、醜の不美を以て將來の破綻を恐へるといふやうな氣心境とで係りお急ぎになる事には賛成しかねます。人私に對するどれ程の氣幾ね後で後悔の思心を殘ずるよりはましですから、この際暫らく話を保留のまま熟慮なさるのがよいと存じます(係)

## 血の恐ろしさ 御存じでせう

昔の人が女の腹は借り物だと云ひ大名の妾をお腹樣と呼ばしめた。此の考へは東洋に限つたものでなく西洋でも男が種子を植付けるのに對し、女は畑として役立つに過ぎないと云はれて居ります。處で此の場合家畜を引合に出すのはどうかと思ふが牛馬の繁殖を行ふに種牛種馬なるものを配合する。

是は優秀な牡一頭あれば幾頭かの牝に配し得るから、牡の良否に多大の關心が拂はれるのである。かやうに女性の遺傳力は從來とかく輕視されがちであつたが、現代人の皆樣は男がいくら威張つても子供を孕む事が出來ないと同時に女が又いくら力んでも女だけでは子孫は得られない。つまり男の精蟲と女子の卵子が結合して、云ひ換へれば女子の卵子が精蟲により奇精されて發育し始めるのであるから、

腹は借り物でない位の事は充分御わかりでせう。してみれば男女いづれかが惡かつた場合。其の子孫に影響するの大なのも又理の當然であつて、子供への影響、即ち遺傳であります。俗に血すじを引くと云ふ言葉は是を指すので、中風の血すじとか氣狂血すじ、等いづれ共最も恐る可き遺傳の代表的のもの。此處までお話すれば私共の血が肉體內を流れてゐる血液の清濁により注意す可きでありませう。

## 病毒から血液が濁れば
### 軀はだるく記憶、根氣が衰へ のぼせ、めまひ、肩凝りに惱み
# 血壓は昇る

### 頭はボンヤリ

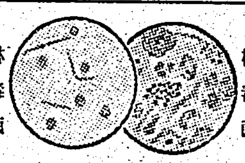


では遺傳のソもくの根本を爲す血液はどうして濁るのか。私共の健康を左右する大切な淸淨そのもの如き此の血液は親からの遺傳や若氣の過ちから背負ひ込んだ病毒に日頃嗜む酒、煙草の毒などが加はり、濁から濁へと變轉するのであつて、是を古醫学では「ふる血」と呼んで居ります。此の「ふる血」が動脈の硬變を招き血行の不順から血壓は上昇し腦溢血の前兆たる前記症狀に惱む樣になります。云ひ換へれば頭がボンヤリして頭は何となくだるく、記憶や根氣衰へ、常にのぼせめまひや耳鳴り肩凝り等の自覺症狀に惱むと云ふ方こそ血壓を計られたら必ず常態より高く動脈は硬変を起して居ります。此の動脈が壓氣から來る外氣の変動に堪へ切れずして破裂すると最も恐れられてゐる腦溢血、輕くても半身不隨はまぬかれません。そして子孫へは其の、恐ろしい遺傳となるでありますから其の症狀の一つでも思ひ當る方は早速『ふる血』の仕方を考へ未然に重病を防がれるのが何より肝要です。處で、此の『ふる血』に就て先哲醫聖は各方面より研究し是を排除を治病原則に瀉血や吸角による瀉血法をとり、破血劑と稱する峻下劑で治療してゐた幼稚な方法を現代醫藥学を基礎に數年に亙る再檢討は遂かに豫外へ排泄して血行を整へお悩みなる症狀を快癒に導き、腦溢血を未然に防ぐ新療法の創見に成功しました。

詳細は『ふる血療法』の一讀によられ度し。

### 血壓が常態近く迄下り 腦溢血を免れました

新潟縣 小林千代子

前略御免下さいませ、元來私はのぼせ、めまひ、立ち眩みがして、少しの歩行にも動悸、息切がしますので一度御醫者樣に診察して貰ふと思ひましたが何しろ田舍の事とてお醫者樣までは一里半位もあり年を取つた私には遠、おくうがちでした所が先日お風呂場で突然卒倒……フルチ錠服用後は身體の調子が良くなつて、近頃では手足の痺れ、舌のもつれが薄らぎ、血壓も常態近くまで下り、のぼせ、めまひもいたさず……

古醫學から再檢討

病毒排除 血液循環とふる血療法 (四六判冊子)

無代進呈 (ハガキで申込めばすぐ送る)

◎こんな症狀の方は是非一讀あれ

▽頭重、耳鳴、肩凝、手足の痺れる人(中氣、腦溢血)▽動悸、息切れして、寢汗、盜汗に惱む(心臟病)▽便秘がちで吹出物に苦しみ眠れぬ人(痔疾、肺病)

申込所 古醫學研究所

東京市京橋區西八丁堀二ノ四

振替東京六五三〇八番 電話京橋(56)二五八四番・二六三八番

前東京吉原遊廓病院 小屋原明良先生創製

排毒と頑血に

フルチ錠

(全國有名藥店にあり)

日ヤケを撃滅して 美肌の魅力・發揮の秋

暑さで疲れたお肌には榮養を補給し、自然にホルモンの分泌を促すラセランの效果で、お肌の若さと彈力をシンから取戻しませう。日ヤケを綺麗に癒して健康な白さとなるに七日とはかゝらない。

お化粧下・髭剃り後にステキ

マスタークリーム バニシング

あゝ我が戰友

文部省推薦歌 近衞八郎唄

前線へ!前線へ! 送るものも送らるゝものも 悲憤の涙と共に合唱する この愛國譜!

キングレコード

愛國歌

銃後に迸しる愛國の叫びだ!全國民の大合唱こそはこれだ!

國境の旗風 守れ生命線 霧島昇 島村一夫 ミス・コロムビア 藤田まさる

慰問袋を 彈雨を衝いて 伊藤久男 コロムビア合唱團

コロムビアレコード

毒蟲の藥

蛇頭石

鳩居堂

結核

特殊免疫体産生促進劑

スプレノゲン

脾臓ホルモン療法

本劑は純粹脾臓ホルモンにして結核菌に對する免疫体産生促進並に血液凝固促進の兩作用を以て結核傳染諸症及び出血性諸症に賞用せらる

【適應症】結核性諸疾患 急性傳染疾患 肝臓脾臓疾患 出血性諸症 浮腫性諸症

M150

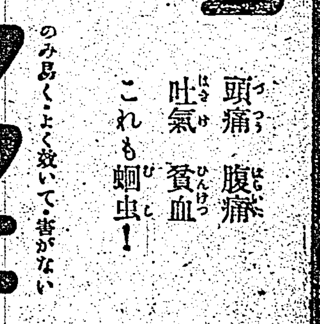

頭痛 腹痛 吐氣 貧血 これも蛔虫!

虫下し マクニン

のみ易く・よく效いて・害がない

# 國定忠次（40）

長谷川伸 作　岩田專太郎 畫

## 雨の大原（七）

忠次郎はお紺の袂をそッと引き立去るごとくゆッくり歩いた。

「行つてしまふの！」

「なあに、行くものか」

小さな声で話す姿を、遠眼でみたら、細かしくみえた筈だ、がヨシ、コン留はそれに眼もくれず

「赤羽の桑田屋の樋口から畑へ出やがつたりで、昨傳ひに細井ケ非へ行くつもりで、三四十人に圍まれて野郎、いい気になつて歩いてやがるのを、親分が飛び出して、渡せと掛け合ひになつてゐると、樋から山伏連中がわッといつて鉄塀主をとり掘まへに行つたのがキッカケで、取ッ組みあひとなつたが、さすが家の親分だ、大きな声で寺社お奉行様のお許しだ、抵抗ふ奴は斬つてしまへ、寺社お奉行様のお指圖だ、斬れ斬れと怒鳴つたが利いて、お寺から付いて來た三四十人が、まるで蜘蛛の子を散らしたやうに逃げちやつたのはいいが鉄塀主め、暴ばれ出しやがつて手に終へねえ」

「やいやい皆、いつまで喋べつてやがるんだ、話しくいはねえで拾んでいへ！」

と、叱りつけたのは、喜次兵衛の砂斬の子分、赤斑の文助、樅の六尺棒を突いて、草の中から半身出してゐる。

「いいや喜んで話さあ。石の雨が降つて痛だらけよ。こつちへ來るんだ」

「ちえツ、それぢや拾み過ぎてゐて聞られえ。間抜けめ、聞るやうに云へ、何の為に口が樅についてゐるんだ馬鹿野郎」

「殴る具合やねえよ親分。見物の鈍ッ等が石を抛つてる。だから味方のひるさをするんだ、鉄塀主の兜が膝だらけだつて話よ」

「鉄は、どうなつた」

「捕まるどころか、味方が三人ものされた」

「親分はどうしてゐる？」

「親分はカンカンになつて怒つてゐる。山伏連中が居られえ風で手出ししたのが悪いんだといつてよ」

「そんな事は後で云へ。親分は鉄をこつちへ追込むやうにさせて居るのぢやねえのか」

「それだから俺が一番足が早いので飛んできたんだ」

「うむ、でき」

「親分が、言え具合に、鉄塀主をこつちの方へ追込んでくるから、文助にさう云へッといひつかつて來たんだ。ああ息が切れる」

「冗なことといふから息が切れるんだ馬鹿野郎め。乱竹、見張りに行け。留、乱竹のゐた処へ行け、お。う、みんな、隠れろ！」

がさがさ、草が暫らく鳴つて、十二三人残らず姿を消した、と、文助の声で

「動くな。俺が合圖するまで動くな」

その後は森となつた。

この態を、往來の向ふで、忠次郎とお紺とが、穿め傘を中にして眺めてゐたのに文助は眼をくれなかつた。

もつとも、今の忠次郎は、命を的に鉄塀主を助ける気があるのではない、何となく、心惹かれてゐるだけの事だから、見張りを命ぜられた乱竹は、忠次郎とお紺にチラリと眼を光らせた、が、聞える（わッわッ）といふ声脅しに、ほッとなり、慌て樅道へ駆け込んだので、これも忠次郎お紺を、追拂ふところまで行かずにしまつた。

「お紺さん、聞えるかあの声が」

「耳が遠いと思つてゐるの眼だ」

「おう近くなつた。もうすぐ来るぜ。この騒ぎを見物するのは俺とお紺さんとたつた二人きりとは、妙だなあ」

「土地の者では女のあたし、他国の者では旅人さんだけ、あらッ、今の野郎が飛んで出た！」

乱竹が眼を血走らせて、ご注進に、泥草を蹴立てゝゐる。

「見ねえお紺さん。あいつら馬鹿だ、俺なら、草の中へ隠れてゐねえで、立木が並んでゐるあの陰へみんな隠れさせて置いて、鉄塀主があの道から出てきたら、ぐるッとラッ包んでしまふに、おッ、足音だ、激しいぞ。こいつは怒と鉄塀主だ」

と、いはれてお紺が、息をひそめると、その途端に、切つて放した如く、雨が凄じく音を立てゝ降り出した。

鉄塀主がその雨の中へ飛んで出た。

# 海の暴君"颱風"　坐込みが一番厄介

本社主催　海の座談會（5）

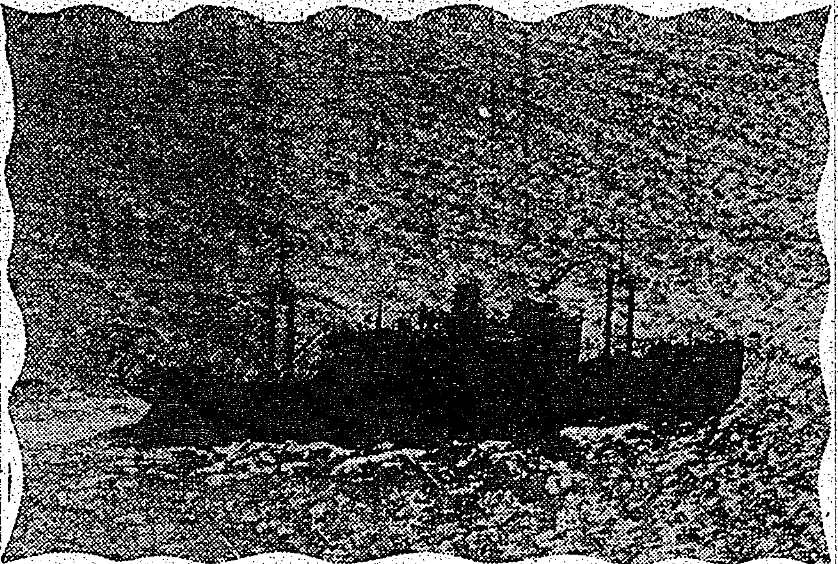

（出席者）（發言順）
郵船元船長　荒木　勲氏
商船元船長　天　昌一氏
郵船赤城丸船長　色部　要氏
商船元船長　宮入　造氏
郵船元船長　山崎　操三氏
本社東京支局長　永井省三
時　七月十四日
所　丸ノ内會館

**永井**　其の船は大きいですか

**山崎**　トローラは小いものです、更に角大砲を圓の所に備へつけて軍艦旗を揚げて艦形して居る

**永井**　其の恰好は相當物々しいですね

**山崎**　相當矢張り……

**永井**　今の御話は怖いやうな話ですが、戦争から離れて海の不思議と云ふやうな御話は何かありませぬか。戦争から離れて非常に恐怖を感ぜられた、無限を感ぜられたと云ふやうなことに就て……

**宮入**　私は時化の話を一つ、時化に御遭ひになつたやうな事で御紹介です。それは昭和四年頃七月の末でありましたが、非常に強い颱風に遭ひました

**永井**　どの辺ですか

**宮入**　鹿児島の沖を通過して上海へ向ふ途中です、鹿児島沖を通過すると非常な長浪が寄せて來る、速力は出ない、滿船であつた為に非常に困難を極めました、風はまだ強くないが、絶えず長い浪が突つ込んで來る。それから土佐沖へ掛つて來ると、段々風が強くなり長浪は益々大きくなる。已むを得ず此の儘航行するのは危険だと思ひ、何処かへ避難しようと思つて探したが、どうも適當な所はない。颱風の進行方向だとか、船の感ずる状態と云ふやうなことに注意しながら東へ向つてやつて來ました。丁度紀州沖です、どうしても危くて通れない。それで已むを得ず避難しました。發生した所は矢張り小笠原の附近で二十九度二七位です、それは最初ですが、それから段々強くなつて二十八度七三位、是は示度としては非常に低い方です。

然も其の颱風は同じ所に約一週間位滞留してどちらへも動かない、氣象報告に依つて注意して調べて見ましたが、どつちへも動かない、そんな具合で、丁度足止を喰つたやうな形です。潮ノ岬の近くに來て居たので岬の陰へ避難した、それから夜の二時頃風も小止みになつたので此の調子なら良いと思つて出ましたが、又大浪です、それでも折角潮ノ岬も通り過ぎたし引返すも何だと思つて更に角進みましたが、石廊崎の附近へ來ますと、東風が強烈で、二倍位の浪が現はれて來る、怪我人も出來ますし、船も危くなつたので又引返して清水へ避難しました。翌日やつと清水を出帆して参りましたが、更に角ひどい時化に遭ひました。

**永井**　それは今までの中でも最も印象的な時化であつたのでせうか。

**宮入**　さうです。颱風とか低氣壓とか云ふものの範圍を私共ブイと言ふが、其のブイの範圍が狭ければ、鹿児島沖でもそんな長浪みたいなものが出たので、其の範圍が狭い上に約一週間あの辺に停滞して居つたのですから大変ですそれに颱風と云ふのは氣紛れでありまして、どつちへ行くのかはつきりしない、低氣壓の親は大體決つて居るが、颱風になるとどつちへ行くのか見當が付かない。

**永井**　それは何月頃ですか。

**宮入**　七月です、それから西へ段々進んで行つて鹿児島の南を通過して支那海へ入つた、支那海へ入ると支那内地で出來た低氣壓を伴つて、低氣壓と颱風が一緒になつたので、非常な速力で以て日本海の方へ、朝鮮半島の方へ非常な勢を以て通過した、さう云ふ御丁寧な颱風もあります。

**永井**　其の時の船中の状態で何か変つたことはありませぬか。

**宮入**　変つて居ると云へば、つまり防水準備をやる、甲板の上に移動物があるとそれを動かないやうにする、エアーパイプ（氣筒）があると、此処から水が入らないやうにカバーする。或はベンチレーターシフトと云ふものを、上だけを取つて、ソケットだけを遮して水の入らないやうにする、其他この網を渡つて行く、また火事が起らないやうに適當な処置を執る、さう云ふ風にしまして非常に風浪がひどくなると、船首を立てて遁駐する、さうして低氣壓又は颱風の通過するまで待つ、場合に依つては油を流して波面張力を張らして浪を碎けないやうに、柔かにするといふ非常手段もとります、そんな具合で色々と航海を続けるのです。

# 今週の映畫

佛ヴァンドル映畫　**聯隊の花嫁**　三十一日より　國際館上映

ドニゼッテイの喜歌劇として有名な「聯隊の花嫁」の映畫化、監督はカール・ラマック指揮の下に第二情報部のピエール・ビヨンが担當スコットランドの小村リットルバークシャー附近山中の密輸出阻止警備の聯隊に「聯隊の娘」と呼ばれて可愛がられてゐる女鼓手メリー（アニー・オンドラ）がゐたが、聯隊指揮の將軍に見とがめられ退隊の上、附近の女城主に預けられる事になり、メリーは山の叔父さんに相談に行き悪漢に捕へられ、やつとロバート卿の手で虎口を脱する。二人は愛を語らふ仲となつたが、ロバートが密輸者の嫌疑で刑場に出されると知つて馳付けると疑ひは晴れて表彰式の最中であつて芽出度しといふ物語、ピエール・リジャール・ウイルムが助演する他にエドワード・アーノルド、ジーン・アーサー主演の『ダイヤモンド・ジム』（ユニバーサル映畫）を併映する

# カナ文字ニュース

△支那ト ソヴイエツトロシア トハ オタガヒニ シンリヤク シナイトイフ 不可侵條約ヲ ムスンダト 二十九日 國民政府カラ發表シマシタ

△廈門ニ キケンヲ ヲカシテ フミトドマツテヰタ 日本人ハ イヨイヨ キケンニナツテキタノデ 高橋總領事以下 百八十餘名ガ 二十九日夜 基隆着ノ長沙丸デ ヒキアゲテキマシタ

# 有段者十人拔碁戰（第十九局の二）

本社主催　水同氏勝　一二子初段　水　四段 橋本國三郎　喜三

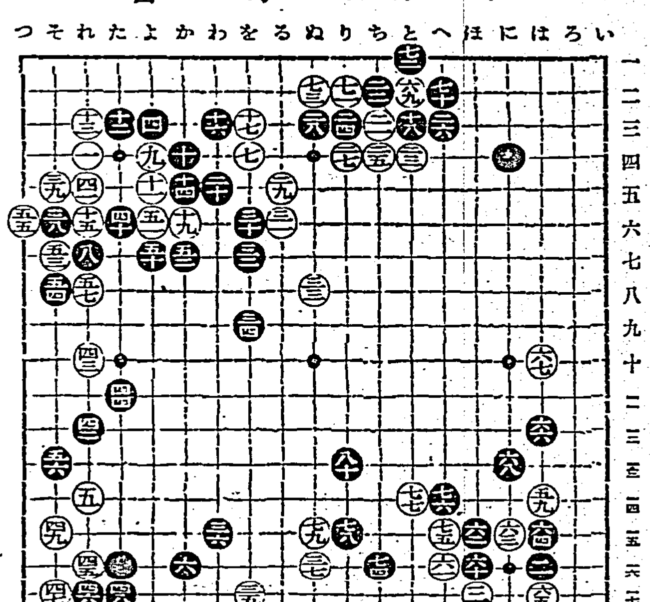

●四一れ五　○四二れ一二
●四三れ一〇　○四四た一一
●四五れ一七　○四六ね一七
●四七そ一七　○四八た一七
●四九そ一五　○五〇よ七
●五一よ六　○五二か七
●五三そ七　○五四そ一八
●五五つ六　○五六そ一三
●五七れ八　○五八そ一八
●五九は一四　○六〇ほ一六
●六一へ一六　○六二ほ一五
●六三に一七　○六四は一五
●六五に一七　○六六は一二
●六七ほ一〇　○六八に一三
●六九と二　○七〇へ一二
●七一り一二　○七二と一一
●七三ぬ一二　○七四ち一六
●七五へ一五　○七六へ一四
●七七と一四　○七八り一五
●七九ぬ一五　○八〇り一三

評者（二）橋本國三郎

白五十七は気合で打ちましたが、下隅を「れノ一八」と打つて活に就く方が大きかつた、黒六十は敵を堅めて面白からず「にノ一五」と尖むが普通です、白六十七は敵の應手を問うたのですが七十五と打つのでした、黒七十四は良い打込ではあるが「はノ七」と折詰めの絶好なのに如かね、黒七十六恐らく見損じでせう勿論戻つて「をノ一四」と黒陽する所です

# 臺日詩壇

選者　魏清徳

林臥　五十嵐瀛洲
薄才林臥託斯身。服氣餐霞自養神。管領風光詩酒国。此情獨樂不求人。

老松
老松枝與古人同。雲氣常含太古風。怪底好山無好徑。高人隱在此山中。

覧鏡
我顔憔已老。我事何時終。老少皆同我。隨時入鏡中。

太空
太空翹首望。無始亦無終。可畏天明鏡。隱微恆厥朗。

左廿二　曉峰
附全島聯吟第二回首唱（待秋）左廣梅標氏右王了庵氏所選者
欲占頭含璞傍狗首。登科應得意。落第定傷神。一舉期名立。十分望志伸。倚看聯唱後。題稱属何人。

右廿二　靜觀
騷壇催白戰。鬭角属文人。評選思登第。誰言恐落眼。撚鬚頻挙眼。擦首且容身。佇立聽臚唱。標名望寂新。

左廿三　希顔
早在桂居籍。何須佇望頻。鴻臚開殿試。鸛鵲名賢登。龍虎才當風鵬。秋看占後。屆岐臨寂新。

右廿三　梅樵
文場鏖百戰。數載歴艱辛。各有凌雲志。誰為及第人。名如題雁塔。聲價比龍鱗。怪底爭翹首。噴声動四隣。

詠史　大園面江
眼似豺狼面似猿。起身斷役立衙門。試看條事為何事。逆向朝鮮企併呑。

其二
清白儒家管秀才。百尚千情上三台。遐邇一日悲遐謫。仰訴窮天泣哭哀。

無題　蔡朝五
情痴不忠別離難。搖落心旌方慰撫。服捲一庭花雨晴。空將紅淚滴闌干。

其二
無端愁緒湧心波。不待開歡喚奈何。漫説意中人薄倖。天邊明月缺時多。

其三
芳心脈々寄焦桐。浪託霞扉一点通。倩影迷離春夢覺。梨棠花下見紅粧。

其四
袈地刑天恐不禁。緣何兒女設牢心。設人懸劍情絲斷。解向空門聽法音。

東菜城弔府使宋忠烈欽　魏潤庵
欲戰諸固戰。不被道假我。嗚呼死国殉易事。欲假吾道則不可。大軍彦山摩城來。以少寡守勢終墮。父子忠孝義重。嗚指書扇何狀哉。時危將鎧服朝服。面北拜叩自誓。觀尖一闘部将作。宋及仮將為婦将妾称。死霊鬼泣焉。平調無歌作。一片丹心赤。乾坤大節重人間。武山乃知戰陣念生人。教亦何他非人倫。谷宗先生永不死。金井山居同此倫。

# メガホン塔

▲○長上非常時の折柄だカフエーでの乱暴はみつともない（一街民）▲朝タの瓦斯は出方が弱くて困る何とかして下さい（瓦斯需用望者）▲萩渓のボロ市場を改築したらどうでせう（庄民代表）▲台湾第一回映画の春望風は何日頃上映されますかまた第二回作品は何日頃から撮影にかかりますか（映画ファン）▲近眼は巡査採用試験に受験出來ますか（希望生）

# 商況（三十日）

## 正米市況望場

▲一期蓬萊米　朝場　當限 九、七〇　四車　中限 九、八〇　一七車　先限 九、七〇　五九車
▲一期丸糯米　各限不申
▲一期蓬萊米　前場　當限 九、七二　七三　四車　中限 九、七九　八〇　八一　八〇　八三車　先限 九、七〇　一〇一　四五車
▲一期丸糯米　各限不申

## 大阪期米前場

[illegible]

## 東京期米前場

[illegible]

## 神戸期米前場

[illegible]

## 大阪短期前場（單位十錢）

[illegible]

## 大阪長期前場

[illegible]

## 東京短期前場（單位十錢）

[illegible]

## 東京長期前場

[illegible]

## 東京銀行實株

[illegible]

## 東京國債前場

[illegible]

## 神戸對外爲替前場

[illegible]

## 大阪砂糖現物

[illegible]

## 大阪砂糖清算前場

[illegible]

## 神戸豆粕前場

[illegible]

## 大阪綿絲前場

[illegible]

## 大阪人絹前場

[illegible]

## 横濱生絲前場

[illegible]

## 潮汐（卅一日）

| | 滿 | 干 |
|---|---|---|
| 基隆 | [illegible] | [illegible] |
| 淡水 | [illegible] | [illegible] |


# 臺日案内

料金 五十錢（五回以上十行…）[illegible]

樂器　中古樂器蓄音機　臺北千歳町 河合樂器小賣部
北蓄音器　蓄音器月賦賣出し　臺北本町三丁目 大石蓄音器店
料理屋　仕出し料理　辨金本家　電話五四〇五番
金融　小金融　東本願寺前向 電話…
金融　定期貯金　七福商事合名會社　電話…
藥種商　喘息にワンカ　臺北市榮町四ノ一
淋病に黒焼　あけびの黒焼
ラヂオ器械　山得爾彌地丸
治療所　脚氣妙法　十日以内根治
雜件　卓子掛　ブロックプリント　村井
新案特許文化サルマタ　トーキーズロース　村井
最上白ブロードシャツ　新柄ネクタイ　村井
一等金牌　玄米精乳牛乳
特許商標　辨理士 岸喜鑑
秋時新種子
運命透視　臺北市川端町
旭印靴クリーム
内服特效　アセモのオヤ薬
蓄音器レコード
通信教授　バイオリン尺八　ギター、マンドリン、ハーモニカ、三味線、以上各科規則書進呈　福岡市中島氏大日本家庭音樂會

# 淋疾

大腸菌性膀胱炎　腎盂炎　膣炎　保菌者の菌排泄阻止にも

# イスラビン糖衣錠

主成分　三・六ザアミノ一〇メチルアクリヂニウムクロライド

イスラビン糖衣錠の治療的作用は、疾苦且つ持續的にして、排尿時の疼痛を緩解し、尿を清澄にし逐時自覺的並に他覺的症状を消退す。

本劑の特長　病原菌に對し強力なる發育抑制乃至殺菌作用を營むと同時に、非特異性刺戟により免疫物質の産生を促し、病原菌に對する抵抗力を増強す。又特殊錠衣を施せる故に連用するも胃障害を惹起せず。靜脈内注射と略同様の治療的効果を奏す。

用法　一回二錠を一日三回毎食直後に服用

價格　[illegible]

武田發賣品

●頭痛にはやつぱりノーシンが一番だ●

# 肺患相談室

◎セキ止め法
根本の肺患を治さぬうちはセキは止り切りませんが、餘り烈しい時には、オメコン、貝母、桔梗、バラン根などに甘草を加へたものを煎じて服用せよ。

◎喀血の手當
喀血の為め死に至る危険は先づ無いから恐れず、あわてず治療の原理と喀血の止血法を行つて下さい。

◎肺病は不治か
肺病は治ります。肺病不治とは肺病を薬物のみで治さうとする秘密療法の配達と医学文献で愛用者の言葉です。心を配くもつて「治療の原理」に示す治療法を實行せよ。

◎熱について
肺患者の發熱は、結核菌の毒素が血液中に吸収され全身を循環するために起るもので、結核の病勢であり、病勢消長の正確な指標であります。肺患の熱に下熱薬を用ひるのは火を消さず煙を追ふの道理で、一時的に下熱しても病勢の消散と共に、より昇熱して來ます。「治療の原理」に従つて治療をして下さい。

◎野生薬草と肺病
肺病には野生の薬草で肺病によいものはクマの胆、アミガサユリの根、桔梗の實、シャゾンビの實、へい草など効があります。

◎正しい治療法
今すぐ一枚五十五銭の切手を封入して「治療の原理」を申込んで下さい。…

◎無代送呈
本書は無代送呈いたします。…

臺北州の山　德林寺

# せきづめ病

神経痛・リウマチ・骨膜炎

明石市　右手名　人丸温泉前　元木家傳薬本家

# るいれき　リンパ腺結核（腺病）を

慢性病"頸のグリグリ"……
原因から治す
◎實際の効果◎

（く）び筋、わきの下などのグリグリ、腫れ痛み、膿の悪い病症…
（る）いれきは結核…
（本）…
（幸）…

臺灣日日新報

本日夕刊共十二頁

編輯兼發行人 佐々木 齋
臺北市榮町四丁目卅貳番地
發行所 臺灣日日新報社

本紙定價 一部六錢・一ヶ月前金壹圓五拾錢 三ヶ月同金四圓貳拾錢・六ヶ月同金八圓・壹ヶ年同金拾五圓也 日本國內及支那送料不要
廣告料 普通欄一行十五字詰 壹圓 特別 同 壹圓五拾錢 記事割入 同 貳圓
振替口座臺灣一〇番 私書函臺北三番
電話 代表番號五八〇一 編輯用二〇五三・二二六 廣告用五八〇三 運動具二四八三 電信略號「タヒ」

# 全島旅館案內


鑛山唯一 高級旅館
**鑛山ホテル**
瑞芳鑛山
電話瑞芳一二三番乙

御旅館
**群英ホテル**
竹南驛前
電話二一番

御旅館 汽車辨當
**苗栗館**
苗栗驛前
電話一四番

御旅館
**蓬萊旅館**
臺中市寶町三丁目五
電話一一〇九番

**常磐木ホテル**
臺中市榮町三丁目
電話參八〇番

各室扇風機・水道設備有り
宿泊料(一泊二食付)二圓五〇錢 洋式・BA付 同 三圓
**中央ホテル**
臺中驛前

御旅館
**千代乃家**
臺中驛前
電話 五九〇番 七〇番

御旅館
**浪花旅館**
臺中市錦町三丁目(元足利つたや旅館跡)
浮田シヅ
電話一〇五七番

御旅館
**涵碧樓**
日月潭
電話魚池七番ノ甲

臺灣國立公園 次高、タロコ圏內
霧社 **櫻旅館**
高橋修平

御旅館
**青柳**
嘉義市
電話 長八三一 長一二七

御旅館
**壽旅館**
高雄市壽町
電話 貳五六九 貳七豐九

御旅館
**吾妻支店**
高雄市堀江町
電話 長貳參參 貳參參壹

展望明朗 風光第一
**伊東旅館**
高雄市西仔灣(海濱)
電話 參四〇七 貳九六

特別優待・客室完備
御旅館
**光明旅館**
屏東市屏東驛前
店主 孔清詰
電話四參貳番

新築落成・茶代廢止
御旅館
**金城館**
屏東市屏東驛前
電話貳六〇番

茶代廢止・交通至便
御旅館
**山陽ホテル**
屏東市屏東驛前
附屬自動車部
電話長九番

臺日 **ハイキングコース**(臺北近郊編)
一冊金一圓
發行所 臺灣日日新報社

總督府財務局員 各州税務局員 御定宿
親切叮嚀・清新閑靜
御旅館
**花屋旅館**
屏東市屏東八五番地
電話貳〇番

御旅館
**丸八旅館**
馬公街馬公
電話九番

御旅館
**常盤館**
花蓮港驛前
電話 五貳四 貳九〇番

御旅館
**筑陽軒**
花蓮港街入船通
楠本虎松
電話四九番

公共浴場
**瑞穗溫泉**
花蓮港廳
瑞穗驛より自動車あり

公共休泊所
**タロコ閣**
國立公園候補地 タロコ峽
峽口より二里半

無痛快感
**ナトレス灸**
家庭で出來るお灸セット
難病がどしどし救われる新灸法
セット及モペクター

萬小間物
**はいからあみ**
日本一品
洋品雜品
**上田市商店**
大阪市東區上本町壹丁目
電話東一六二三 振替大阪四八七三番

**ナショナルランプ。**

滋養菓子
**グリコ**
一粒三百メートル
元氣ノ素 グリコーゲンヲ含ム


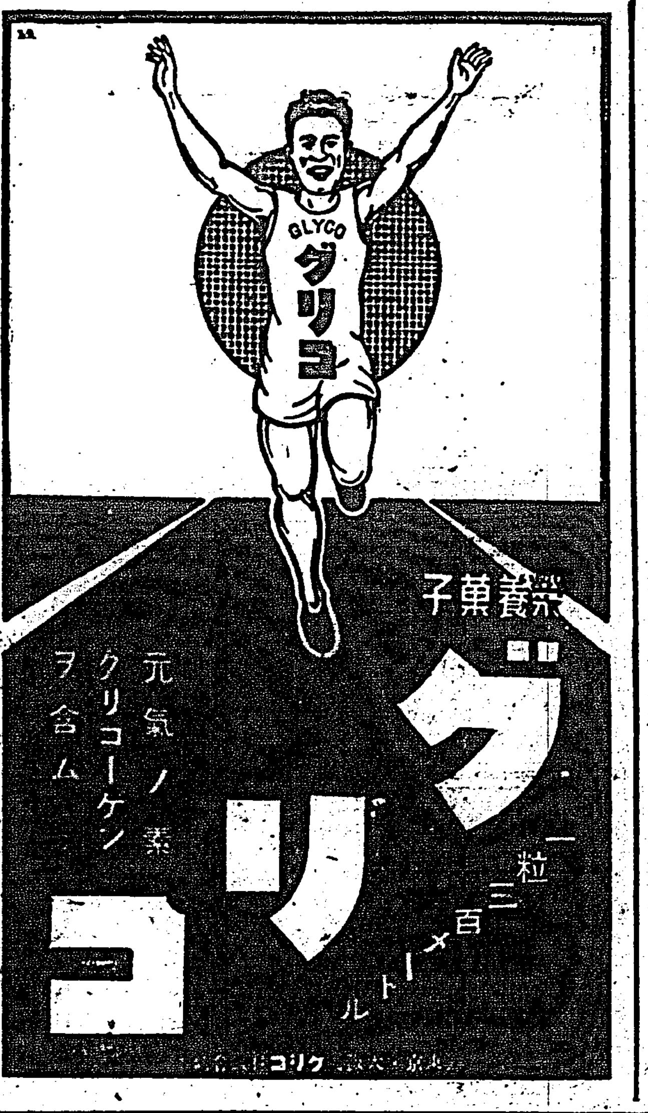


**頭痛**にはやっぱり**ノーシン**が一番だ


# 夏瘦せ防止に！

# 赤玉ポートワイン


優良葡萄酒赤玉ポートワインは夏瘦せ防止に大變効果があります　即ち食前に召上れば食慾を促し食事を進め而も胃液の分泌を昂めて喰べたものを能く消化し能く身につけるだけでなく是自體も極めて吸收され易い榮養素を豐富に有してゐますのでそれがまた身につくのであります



**大阪商船出帆**(臺灣行)
◎基隆出帆(八月卅日改正)
門司神戸行 高砂丸 八月卅一日正午 蓬萊丸 九月六日正午
鹿兒島長崎博多北鮮行 河南丸 九月十日
沖繩行 殷運丸 九月二日
芽浦、花蓮港台東行 でりい丸 九月一日 めなど丸 九月六日
高雄、比律賓行 しかご丸 九月五日 がんぢす丸 九月十九日
西貢盤谷行 △北京丸 八月卅一日
タワオ爪哇行(南洋海運) サマラン丸 九月一日發缺航
◎高雄出帆
馬公行 湖山丸 毎奇數日前十時發
東京直行(基隆經由) △興彰丸 八月卅一日
其他便船多數アリ 臺北電五八五〇

**近海郵船出帆**(基隆)
門司神戸行 富士丸 九月三日正午發 大和丸 九月九日前十時發
上海內地行
香港行 崎丸 九月十二日前九時發
廣東行 汕頭丸 九月廿二日發缺航

**辰馬汽船出帆**
大新丸 中旬基隆發

**大連汽船出帆**(基隆)
大連直行 山西丸 九月二日午前十時 山東丸 九月十一日午前十時
丸一組 臺北電 二一四七 三九九 基隆電 二八九 三八八


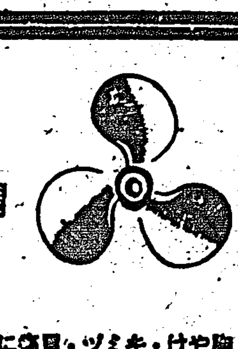


胃……の推進力
胸やけ・ゲップ・胃痛に
**ノルモザン錠**
胃酸過多の治療



**パピリオ**
舶來ばかりを、ずっと使ってらした方に、比べてほしいのです。
新發賣 粉白粉十二色

## ソ支不可侵條約の正體
### "西安取引"の跡始末のみ

一

日支事變の眞最中において、ソ聯と支那國民政府の間に、ソ支不可侵條約の成立を告げたとの發表は、條約そのものの實質的價値が殆ど皆無に近いものであるに拘らず、國際支那の將來に對し深き陰影を投げかくるものとして、帝國政府並に吾等國民に取つては、重大なる關心事であらねばならぬ。何故なれば、過去長い間、共產軍の討伐に全力を注ぎ、支那を赤化の魔手から救はんべく努力して來た蔣介石が、昨年十二月の西安事變に依て中國共產黨と妥協し、相共に抗日共同戰線を張るといふ密事實を愈々外交上にも表面化して來たが故である。言ひ換へると、帝國政府が愈々心痛してゐた支那國民政府の聯共政策が、單なる世評だけに止まらずして茲に表面的、公式的のものとなつて來たが爲めである。

二

勿論、ソ支不可侵條約の條文中には、容共又は聯共等の意味も文句もなく、單に不侵略條約の趣旨を改めて強調しソ支兩國間に不可侵の約を結んだといふに過ぎない。然しながら右は何處までも表面的のことであり、內實はソ支兩國が日支事變の眞最中、一種の對外的デモを行ふと共に、右兩國に對する各國に改めて支那の國民政府が容共したことを世界に明示する機會を摑んだものと解すべきである。今日、ソ支兩國間には、特に不可侵條約を急いで締結しなくてはならぬ樣な事態は何等存在しない。滿洲國成立前に於ては、北滿に於てソ聯と國境を接してゐた爲め、ソ支間には紛爭もあり戰闘狀態に入つた樣な事例もあつたが現在では左樣な恐れは全く無い。

三

更に、外蒙の方面を見るに、此の方に於ては既に外蒙が完全にソ聯の保護下に獨立化して居る。斯る結果實を知らぬ顏してソ支兩國が今更ら不可侵條約を云々するなどは、實は茶番以上の茶番であり、見せ物である。この意、ソ支兩國とも實に老獪極まりなしと評せざるを得ぬ。

四

しかし對內的には、今次のソ支條約は、更に他の重大意義を持たねばならない。それは冒頭にも述べた通り、蔣介石が昨年末の西安事件で張學良の監禁より釋放さるゝ條件の一として、中國共產黨の主張を容れ、赤軍並に人民戰線派を抗日戰線に立たしむべしとの約を今日茲に果したるを明かにしたが故である。蔣を西安に監禁したのは、中國共產黨が、張學良の手を藉りてやらした芝居の事で、事實は共產黨自ら手を下し、その妥協條件として共產黨と和解、妥協し、國民政府と中國共產黨と相並んで抗日の一途に邁進せんとする計畫に外ならないのである。その當時の蔣は、假令一身を犧牲にしても年來の敵たる共產黨の軍門に降る事を潔しとしなかつたものらしいが、然し彼の夫人や其一門等に口說かれ、遂に妥協に同意したものと觀られる。此見解に間違ひなくば、蔣介石は實に昨年十二月を以て西安の地で死滅したも同然であり、今日の蔣は旣に一介の亡[illegible]に過ぎない。これ彼が今日"西安事件以後の蔣"と評する所以である。[illegible]

五

かく觀て來ると、今回のソ支條約の如きも既に人間性を殘失してゐる蔣及び其一黨の無軌道的行爲と看做す外なく、常識を以ては到底評し難い。然して西安事件以來、共產黨の魔手は全支の到る處に伸び、孫た邦人や日本の權益等に對しては、態と事端を醸生させる樣なパルチザン式戰手を用ひ、北支事變を醸生させた廿九軍の若き將校等に對しても此種の煽動なる煽動と陰謀との種子が播かれてゐた。このため途に不幸なる盧溝橋事件ともなつたのである。上海に於けるテロ行爲の如きも我が海軍將兵に對するテロ行爲の如きも亦然りであつて、今次の日支事變の禍根の多くは實に蔣の一命と取替へるために共產黨と妥協した事に端を發してゐるもので、蔣介石の命だけは助かつたが、然し其の爲めに支那は滅亡の危機に迫つたのである。恐るべきは共產黨の害毒であつて、帝國政府の防共政策は多々益々これを強化いたさねばなるまい。

# 上海で愈よ日支決戰
# 兵力を集結
## 白崇禧作戰に參加
## 蔣直系軍を續々動員

【上海三十日發同盟】北支及び南支の抗日戰線擴大と共に南京軍隊は兩方面の連絡作戰に狂奔してをり、支那隨一の戰略家として定評ある白崇禧を最高作戰に參加せしめてゐる事は明瞭で確報に據れば北支戰線は河南、河北兩省境を劃して決戰を避けつつ攻勢防禦の態勢を執り全兵力を南方上海戰線に集中して勝敗を決せんとしつつあるものの如く、これが作戰準備として蔣介石直系軍が續々上海方面へ動員されつつある

## 津浦線からも南下

(上海三十日發本社特電)我が陸軍部隊の上陸以來上海方面の敵は日に日に後退、既に第一線陣地を放棄するの已むなきに至つたが蔣介石は今や日支交戰の中心を上海方面に置くべく決意、現在兵力約八箇師に對し更に中央軍を續々同方面に集結中で先に津浦沿線に向け出兵せる胡宗南麾下第一軍全兵力を南下せしめつつありその結果上海方面に於ては必然的に積極的態度を示して來たことは頗る注目されてゐる

## 敵の陣地を爆擊

(上海三十日發同盟)わが海軍機○臺は二十九日に引續き地上の陸軍及び陸戰隊に協力、三十日早曉より江灣鎭、廟行鎭及び大場鎭を爆擊して同方面は所々に火災を起し目下延燒中である、なほこの爆擊には江上の○○艦の巨砲も加はり海、陸、空、洋上一體となつた共同攻擊で敵の主力に甚大な打擊を與へた

## 兩飛行場を空襲

【上海三十日發同盟】海軍○○航空隊は二十九日夕刻杭州及び廣德兩飛行場を空襲し格納庫及び飛行場に多大の損害を與へた、殊に廣德では敵空軍の主力たる軍爆機數台に致命的損害を與へた

## 後續部隊上陸

【上海三十日發同盟】我が陸軍の後續部隊○○部隊は二十九日夜陸海軍協力の下に○○地點に見事敵前上陸に成功し目下○○部隊と合し所定の地點に前進中である

## 敵は逐次後退

【上海三十日發同盟】羅店鎭東部戰線の敵はわが陸戰隊安田○隊の攻擊に堪へ兼ねて逐次後退の已むなきに至り馬家宅及びゴルフリンク一帶の地域は廿九日夜來わが軍の確保する所となつた、なほ陸軍の左翼前線は一歩々々確實なる前進を續け早晚陸海兩軍の連絡の完成は最早時間の問題となつた

## ○○占據に主力

【上海三十日發同盟】羅店鎭を占領したわが軍の右翼部隊は二十八日來○○を開始した模樣である又左翼○○部隊は所定の○○を占據するや直に○○方面に向つて行動を開始した

## 敵陣地に猛烈な火災

【上海三十日發同盟】三十日午後五時五十分頃北四川路前方の敵陣地に猛烈な火災起り黑煙濛々として今なほ旺んに延燒中

## 閘北の敵陣地を爆擊

【上海三十日發同盟】三十日午後六時三十五分わが海軍機○台は見事な編隊で閘北上空に現はれ敵陣地に爆擊を敢行し敵軍の拠點に甚大な損害を與へた

## 市政府に砲彈命中

【上海三十日發同盟】わが軍艦○○は三十日午前十時頃より約一時間に亙り○○に近き揚子江岸及び上海市政府附近に砲火を浴せかけ目標誤たず敵に打擊を與へ市政府附近にも砲彈見事に命中した、なほ獅子林砲台にも命中し火災を起した

# 國籍を僞つても見逃しはせぬ
## 航行遮斷に就て外國記者團と問答

【東京三十日發同盟】去る二十五日第三艦隊司令長官が發したる支那船舶航行遮斷宣言に關し三十日外國通信記者と外務當局との間に取交はされた問答は左の如し

問 平和的通商とは何を意味するか船舶の國籍に依るものか又は船荷の國籍に依るものか

答 第三國船舶に依る平和的通商を云ふ

問 善意の船舶又は惡意の船舶とは何んぞや

答 支那船舶にして第三國籍を僞むる餘地なきも第三國に關しては一般に惡意を認めず

問 惡意の船舶に對しては如何なる措置を講ずるや

答 交通遮斷の措置の目的に照らして必要なる措置を執る事もあり船舶積荷等を沒收する事もあり得べく自衞手段の範圍に出づることもあるべし

## 無爲替輸入取締の府令
### けふ府報で公布さる

(二)第三號府令第一條但書又は第二條但書の規定に依り代金決濟に付許可を受くるの要なき貨物の輸入
(三)見本、寄贈品又は補償品其の他の貨物の輸入
(四)本邦より輸出したる貨物にして[illegible]
三、許可申請書の記載事項は大藏省令許可申請書の記載事項に準ずること
行程由提出すること
從付規定[illegible]
[illegible]から公募し八月十七日迄の申込金が徴收された[illegible]

## 大連特產出來高

[illegible]

全國藥店にあり!一月分金一圓五十錢

### 實效を收む

問 支那船舶にして英國又は他の外國船舶を裝示する爲め國籍を僞りたる場合、而して外國旗を掲揚したる場合は如何なる措置を執るや

答 支那船舶にして其の國籍を僞り第三國の國旗を掲揚するものは當然交通遮斷の措置の效果に服せしむ

問 日本は非平和的通商を如何にして停止するや

答 個々の場合に依り異るも第三國の平和的通商はこれを尊重すべし

【上海三十日發同盟】わが海軍の支那沿岸交通遮斷實施以來揚子江口より汕頭までの沿岸地方には全く支那船の影を沒してゐるが一般支那人は僅かに外國船を利用して交通しつつありこれがため支那側は軍隊及び軍需品の輸送を不可能ならしめたのみならず經濟界にも有形無形の大打擊を與へて居り[illegible]

## 海軍部隊戰況
### 海軍省副官談

【東京三十日發同盟】三十日午後七時海軍省副官談

二十九日上海方面における海軍部隊の戰況は左の通りである

わが○○艦隊所屬の艦艇は浦東側の敵を制壓し陸上部隊の後方連絡を確保し又隨時陸上戰闘に協力して敵陣地の砲擊に從事し陸戰隊は敵の砲擊を擊退し漸々に戰線を進めその東部において陸軍部隊との連絡成るのも既に目睫の間にあり協同進擊の準備を完了してゐる

わが航空部隊の大部は支隊と協力し敵陣地及び後方拠點を猛烈に爆擊し又その一部は廣德飛行場を爆擊し敵の機銃及び高角砲の猛射を冒して低高度の爆擊を敢行し兵舍及び附屬工場並に大型飛行機一機を爆破し更にガソリン格納庫に多數の爆彈を命中せしめその三棟に大火災を起さしめた、尚その際わが偵察機一機は遂に敵彈を受け操縱を抱きたる儘ガソリン庫直前に激突し壯烈なる爆音とともに壯烈な最期を遂げた

## 天津治維會と國府
## 關係斷絕の一步
### 電話局の接收によつて

【天津三十日發同盟】天津治安維持會では遂に天津電話局を接收し張仁蠡氏を局長に任命したが、この電話料納入につき左の通告を發した、これは公的機關の南京政府との關係斷絕の第一步として極めて注目されてゐる

電話は民衆生活と重大關係あるを以て治安維持會は南京政府交通部管轄の天津電話局を接收しこれを經營する事とせり、依つて以後南京政府交通部とは完全に關係を斷絕したるを以て電話料の南京政府に納入するを許さず

## 鴨綠江水電設立

【新京三十日發同盟】滿洲國產業開發計畫遂行の基礎たる電力增發の中心となるべき鴨綠江水力發電は滿鮮兩側に各々資本金五千萬円の兩會社を設立することとなり既に滿鮮兩當局間に兩會社設立に關し概ね意見の交換を了したので三十日新京において滿洲國側鴨綠江水力發電設立委員會及び創立總會を開催、同社の創立を見た、同社は新京に本社を置き支社を京城に設く豫定で發電所建設は既に着手してゐる、尚朝鮮側は明年七月創立總會を開催の豫定

## 張家口に近く
## 治安維持會
### 市民の熱望によつて

【張家口三十日同盟特派員發】皇軍の張家口入城と共に張家口十万市民の熱望に依り治安維持會が近日中に組成される模樣である

## 生產資金を
## 應急に調達
### 大藏省で對策を決定

【東京三十日發同盟】大藏省發表

大藏省では日銀及び興銀と協議の結果當面の時局に必要な生產資金の調達方法に關し三十日左の如き應急對策を講ずる方法を決定した

一、金資金特別會計法を改正し同會計の資金をもつて興業債券の引受をなし得るやう改めること

二、興業債券は現在興銀資本金の十倍即ち五億円まで發行し得ることとなつてゐるが今回右限度を擴張して資本金の二十倍即ち十億円まで發行し得ることと改める、然して政府は新に發行すべき右五億円の興業債券について元利の支拂補償をなす

三、以上二項目を臨時議會に提案すべき臨時資金調整法案(假稱)中に法文として包含せしむ

なほ政府補償は興業債券は實質上國債として取扱はれる筈であるがこれが發行については現在限度内における債券の發行が終了するを待つて後條件その他に關し充分考慮を加へて實行の筈

## 肥料配給
## 統制法案
### "臨議"提出に決定

【東京三十日發同盟】臨時議會提出の臨時肥料配給統制法案に關しては三十日農林、商工兩省大臣政務官の間に政治的折衝を重ねた結果原則的に臨時議會提案に關し意見の一致を見た、吉野商相は本法案の臨時議會提出の趣旨には全然贊成なるもこの際當業者の反省を促し自治的統制を根幹とする配給事業機關を組織せしめ法律は單に「政府は戰時又は事變に際し肥料の販賣、消費、移動、輸出入に關し必要と認むる事項を命令する事を得る」旨を規定し今後の當業者の態度如何に依り勅令をもつて命令を發するのが妥當である

と開陳しこれに對し有馬農相は重要肥料統制法の無力失敗の事例を考慮を加へて實行の筈

一、新配給事業機關の設立並にこれに對する政府監督權の確立
一、肥料小賣における暴利取締りを詳細法文に明示すべき旨を主張したが結局臨時議會に提出する左の点に意見の一致を見た
一、肥料製造業組合問屋輸入業者及び全購聯、全肥聯等關係團體
一、右強制プールをして國內品の買付輸入及び販賣等の事業を統轄擔當せしむること
をもつて強制的にプールを設立せしむること

で兩省ではこの趣旨に基き法案の作成を急ぐこととなつたが法文に明記すべき事項に關し兩省間に未だ意見の相違あるので今後更に折衝を續ける筈である

## 外國船に
## 爆彈を投下
### 死傷者を出す

【上海三十日發同盟】支那軍の一機は午後五時頃呉淞沖外に假泊中のダラー汽船ピー・フーヴアー號に爆彈を投下し一彈は船橋に命中、外人乘客並に船員に死傷者を出した模樣であるが眞相はなほ不明である

外において支那軍飛行機がフーヴアー號に對して不法爆擊を加へたとの報に接しわが第○○艦は○○艦を急派するとともに全力を擧げて救援に努める事となり即時手配を了した

### 救援に努力

【上海三十日發同盟】今夕呉淞沖の爆擊に遭つたフーヴアー號は直ちにS・O・Sを發したので帝[illegible]

### 軍醫を派遣

【上海三十日發同盟】支那飛行機[illegible]

## 對支武器輸出に
## 全米船員組合が反對
### 中立法の精神を蹂躪するとて

【ワシントン二十九日發同盟】米國パイオニーア汽船會社所屬ウイチタ號(六、一七四噸)は二十七日夜支那向けベランカ飛行機十九台鐵條網等を積載ボルチモアを出航したが C・I・O・K(全米海上從業員組合)の幹部ラルフ・エマーソン氏はウイチタ號の支那行きに反對を表明し二十九日左の如く述べた

支那に向け武器を輸送する事は中立法の精神を蹂躪するものである、船員は武器輸送に從事する事を好まず、必要とあらば率込み罷業に入るかも知れぬ、尤も吾々が罷業に訴へなくともウイチタ號は多分マニラより先へは行けまい、政府の海事委員會は恐らく同船が支那に到着する以前に其の航行を中止させるだらう

米國務省は日支間に未だ戰爭状態が存在せずとの理由を誇つてゐるが海事委員會では事實上戰爭狀態を認めウイチタ號のマニラ出港を許可せぬのではないかと見られる

一方ウイチタ號乘組船員も武器輸送には反對で目下特別戰時手當一人當り二百五十弗支拂ひを要求してゐるが同船がサンペドロ出港までに要求が通らねば罷り込み罷業の擧に出づるものと見られてゐる

## 海軍に關しては
## 安心して貰ひたい
### 荒木馬公先任參謀談

【馬公三十日發】三十日午前馬公要港部荒木先任參謀は往訪の記者に對して語る

事變に關する事に就ては今日の日から何にも話せない、從つて今後の慶行如何に付ても何にも話せない、今後の事である、然し國民は海軍に對しては安心して貰ひたい、大船に乘つた積りで安心してゐるが良い、と同時に島民諸君には各自のその業務について時局を認識して貰ひたい、と同時に本島人諸君に於て立派に今後のその方面に於ては理解のある本島人諸君に於ては何ともいへない、その後の狀況について色々と風評が立つてゐるやうであるが、本當かに知らない、何れ進ぶ所、殊に當地の如き臺灣外延[illegible]

## 王外交部長
## 逃げ廻はる
### 我爆擊を恐れ

【上海三十日發同盟】わが空軍の九回に亙る空襲に南京要人連は困憊の色濃く漸く自己一身の安危を顧みるに急にして部署を死守せんとするもの少く政務は益々遲滯を極めつつあり殊に王寵惠外交部長の如きは六人の秘書とともに逃避し館を空にして外交部を脫出し南京登場せず個人的緣故を辿つて轉々毎日居所を變へてゐる有樣で各國外交使臣も支那要人の意氣地なさに呆れてゐる

### 戶田次官辭任

【東京三十日發同盟】戶田農林次官の突然の勇退は後進に途を拓くとは云へ在職僅か三月餘りで餘り短か過ぎた、有馬農相の就任に依つて從來事務當局中心の農林省内事情は一變し大臣自身が陣頭に立つて采配を揮ふこととなつたため大臣と意氣を合せることが重要な條件となつたが有馬農相と戶田次官にはこの條件が備はつてゐなかつた兩者の相容れぬ性格、主張が兩者の提携に破綻を來したのが戶田次官の勇退の眞相である

【東京三十日發同盟】戶田次官辭任 田保忠氏は後進に途を拓くことを理由に三十日辭表を提出し有馬農相これを受諾、後任として企畫廳次長井野碩哉氏に決定承諾を得たので三十一日閣議で正式決定するなほ企畫廳次長の後任は當分補充せぬ模樣である

―○―

### 日本は無關係

【上海三十日發同盟】日本海軍武官室は支那機のフーヴアー號爆擊に關し三十日左の如き聲明を發表した

日本海軍飛行機は揚子江及び黃浦江において艦艇を爆擊することとなし、この日本軍は揚子江及び黃浦江の制海權を完全に掌握し居り水上に敵影を見ざればなり

【東京三十日發同盟】英國支那艦隊旗艦○○艦に英國支那艦隊旗艦カンバーランド號は現場に急航しわが方は死傷者救援のため軍醫並に看護兵を派遣した、尚フーヴアー號は二十九日マニラより寄港し呉淞港外に假泊、上海の米人避難民乘客二百六十五名を乘せ九月一日アメリカに向け出帆の豫定のもので全員三百二十一名を乘せてゐる

### 人事

▲岡出幸生氏(鐵道部技師)三十一日朝來北(月之丸館)
▲坂本素魯哉氏(彰銀頭取)三十一日朝來北(月之丸館)
▲松尾秀雄氏(台電發電課長)三十一日水裡坑へ

### シナーチク

時局突破には各人が力の出し惜しみをせず、全力を盡しつつ、一方にはなほ力の蓄積を圖ることが肝要で、それは現時の局面が時局のホンの序の口であり、此の緊迫狀態はなほ永續もし、より深刻化し來るものとの心構へのもとに物心兩方面よりの萬全の用意こそ最も必要であるからである▲"事から"に"姉"へと移りゆく戰時經濟下に在り、而も複雜な事情を含む北支に在つて更に一億の總元締を承ける一見贅澤な長の時局觀に日く「物質方面の諸施設、精神上の諸施設を戰時體制下に總動員することの緊要なるは勿論▲而もその緊張は今後な[illegible]きに亙つて持續され、さらに擴大されねばならぬのであるから、それが膨脹するの餘裕のないやうなことでは不可で、此の意味で時局の名のもとにあまり膨化してしまつては感心出來ない、生產力もこれから大に伸びなければならぬのであるから▲國民の氣持は極めて緊張として飛躍性を持つことが必要だ」と言つたものであり、結城日銀總裁が記者團を訪問して「時局のことは心配は要らぬから此の際思ひ切つて踊られたい」と語ったことは心身を同じうする國民の力の蓄積に依つて、かうした國民の力の蓄積に從つて軌を同じうするのであり、と思はれるがさらに困難なる時局をも突破する勇氣が最も必要であらう。


◉臺東製糖株式會社(第四回)取締役監査役全員任期滿了ノ爲明昭和拾貳年八月拾九日取締役石川昌次、等選任[illegible]右昭和拾貳年八月貳拾八日登記 臺北地方法院[illegible]

九月二日ヨリ第三十七回定時株主總會終了ノ日迄株式名義書換停止致候
昭和十二年八月卅一日 株式會社華南銀行

診療開始
本日より左記の場所に於て診療に從事致候
臺北市明石町二ノ一(日の丸館裏通)
齒科 野村齒科醫院
野村公雄

九月一日より七日間◎國策に準じて銃後の皆樣へ滅私奉公
內地綿 六百匁限り 元價提供
冬物仕立蒲團既製品荷揃◆仕立蒲團奉仕一組四・九〇・七・九〇・九・八〇
奉仕値一〆目 參圓八十錢(〇〇の品四・五)
學界の驚異 新發賣品來る 不思議な枕 安眠中高血壓下る
ヤワラカイセトモノマクラ
柔軟陶枕
賣行旺盛御利用を乞ふ 定價大號六・七〇 普號六・〇〇
高血壓、腦充血、不眠症、神經衰弱、冷症、のぼせ、めまひ、頭痛、肩のこり
非常時と健康增進!
つはりの妙藥 有
藤井吳服店
臺北市祭町 電話二九七番 五五〇番 六九六七番

宮內省御用達
酒界之王
菊正宗
釀造元 嘉納本店 總代理店 臺北 ㊦藤田商店

一日・二日・三日・四日・五日
銃後の護りは實業の振興・顧客本位の努力を以て風荒くとも雨強くとも・大量仕入と絕對安く賣る
初秋の單衣特價大賣出し
絹モス友仙太巾尺 〇・一六(御一人拾尺限)
絹モス羽織尺 一・五〇(一反限)
コーラン錦紗羽尺 一・八〇(一反限)
同 千代田銘仙單衣 二・五〇(一反限)
銘仙夜具地反 二・八〇(一反限)
三巾金巾 〇・九八(一反限)
タオル 〇・三〇
タオル寢卷 〇・九八(一枚限)
金巾裏地花色上等 一・五〇
瓦斯縞夜具地 一・二〇
晒木綿 〇・五五(一反限)
夏物殘品大投賣
蒲團部開設
ふとんの御用承り
ふとん座布團打直し 一メ
綿打直し
洗張 綿打直し ガード掛け ふとん仕立代 二十五錢 七十五錢 八十錢
松 台北榮町 松井吳服店 電話長二〇一三番四〇四五番

# 無爲替輸入取締の府令
## けふ府報で公布さる

總督府に於ては先般特別議會を通過した無爲替輸入取締に關する外國爲替管理法中改正法律に基き昭和十二年府令第三號（輸入貨物代金の決濟及外國爲替貨行の海外指圖に依る支拂の制限に關する外國爲替管理法に基く命令の件）を改正し三十一日府報を以て公布實施することとなつたが改正要旨は左の通りである

一、貨物の無爲替輸入を爲さんとする者は臺灣總督の認可を受くることを要する但し左に掲ぐる場合は此の限に非らず
（一）第三號府令第一條乃至第四條の規定に依り代金決濟に付許可を受けたる貨物の輸入
（二）第三號府令第一條但書又は第二條但書の規定に依り代金決濟に付許可を受くるの要なき貨物の輸入
（三）見本、寄贈品又は博覽會出品物の輸入
（四）本邦より輸出したる貨物にして返送せられたるものの輸入
（五）修繕の爲の輸入
（六）本邦より出漁せる船舶の漁獲物の輸入
（七）手荷物又は引越荷物の輸入
（八）官廳の必要に基く輸入
（九）前各號の外一月を通し價額千円以下の貨物の輸入
二、許可申請書は正副二通を臺灣銀行經由提出すること
三、許可申請書の記載事項は大體無爲替輸出許可申請書の記載事項に準ずること
四、無爲替輸入者は各月の無爲替輸入に付翌月十五日迄に輸入港稅關經由月報の提出を要すること
但し左記の貨物に付ては報告の要なきこと
（一）第三號府令の第十條の規定に依る輸入報告を爲したるもの
（一）慈善又は救恤の爲の寄贈品
（三）官廳の輸入する物
（四）手荷物又は引越荷物

# 樟樹の民行造林熱昂まる
## 專賣局に對し各地から苗木配布の申込殺到

專賣局では樟腦增產の趣旨を以つて官營造林の外に同程度の民行造林を獎勵し、兩者から樟腦三百万キロ程度を確保すべく一方各州廳に於ても專賣局の趣旨を諒として極力樟樹造林に努力を續けて居り、最近專賣局に提出された造林希望は左の通りである

臺中州……今後の造林計畫は全て樟樹にすることに決定、また管內休閑地にも樟の植林をなしたいといふので所要苗木五万六千本餘の配布方を申込んで來た

花蓮港廳……今後の道路並木は矢張り樟樹に限定した、一方廳に於ては將來專賣局から買上げて貰ふことを豫想し現に苗木十万本を養成してゐる有樣である

臺東廳……道路並木及び耕地防風林として樟樹を使用する外台東街附近の天然樟樹保安林に手入をなし樟林に仕上げたいとの申出あり

新竹州……酒貫神社の神域（約七十五甲步）を樟化し同時に風致林を形成し或は水源涵養に資せしむるため樟樹を造林したい就ては之に要する苗木の配布及び造林技術の指導にあづかりたい、と酒貫神社より申込みあり

臺南州……臺南の木村コーヒー園ではコーヒー栽培豫定地約三十八甲步に先年樟樹を植ゑたところ現在美林に成功したので之を適當に伐採してコーヒーを植ゑたいとの希望を陳べて來た、之に對し專賣局では、關廟の現存木は防風林として保存すること、且つ內部に於ても漸次將來の目的に所々に現存木を殘し適當な自然林地を形成すること、周圍の現存木は將來之を伐る場合はその根元から出る新芽を育成し以て永久的に防風林を保存すること等の注意を與へることとなつた

右の如く樟樹として起りつつある全島的な民行造林熱に鑑みるときは樟腦製造額の三百万キロ確保はやがて實現するものと見られるに至つた

# 南部の肥料閑散
## 過燐酸は强調

【高雄電話】南部地方の二期作肥料の需要期に入るも昨年の如き肥料の需給も閑散を極めてゐる、米價の崩落不振に農家の購買力は衰弱して需要も少く過燐酸も思つた程にさばけず、之に政府の生產される政策に關して今まで以上の需要を出す事は既に考へられなくなつたので現品ドイツ硫安十一円六十錢、內地硫安十一円丁度を唱へ高値に比べて一円安を示すに至つた、大豆粕、燐酸加里等は何れも不勞であり獨り過燐酸石灰のみは燐鑛石の輸入困難から獨自の相場を出し七貫五百匁入一九％は一円七十錢一五％は一円六十二錢を唱へてゐるが先行に一段と高値あるを豫想されてゐる、過燐酸は綠肥與消費用として之から需要期に入るが果して充分なる供給あるや否やを憂慮されてゐる

# 合同鳳梨社
## 重役現地主義

總督府が合同パイン重役陣に對し現地主義を慫慂したことは旣報の如くであるが、同社では右の趣旨に從ひ九月中旬頃までに小濱常務、西澤大阪常務、監査役相携へて來台することとなり、又東京出張所には從來十人餘の職員があつたものを今後は最少限度二、三人に止め殘餘は台湾で勤務せしめる筈である、尚從來とも台湾に在つた星野常務は臨時總會出席のため上京中であつたが三十一日東京發歸任することとなつた

# カーバイト移入杜絶
## 島內は電化の獨占

台湾電化が石灰窒素と共にカーバイトの製造を開始してから既に半年近くになるが同社の製造能力は優に五千噸を下らぬので島內の需要四千五百噸を滿たして餘りがあり一部餘剩を南支南洋へ輸出する方針であるが今のところ輸出はまだ商談なく專ら島內消費向きの販路開拓に主力を注いで居る、以前台北轄東工場で二千噸を製造し內地から二千噸の移入を見たカーバイトも台湾電化の製出以來輸入激減し六、七、八の三ヶ月は全く移入杜絶し島內消費は殆んど電化の獨占に歸するに至つた

# 蓬萊米强保合

【神戶三十日發本社特電】及兩合みの蓬萊も月末にて決濟受渡に忙がしく中部三等米九限十円六十錢四等米二十五錢見當にて保合ひ閑散、强氣筋では蓬萊も十一月先き直ぐあると見てゐる

# 賣遲れの蓬萊は百萬袋の見込
## 當限は南部米の捨場

三十日迄の一期蓬萊米移出累計は三百九十七万袋、月末迄四百万袋の見込で殖產局の發表された八月一日現在の島內一期蓬萊殘存米から八月中の移出高と消費高を控除すれば八月末の殘存米は三百三十万袋あり、此の內から九、十の二ヶ月分の島內消費五十万袋を差引けば結局移出能力は約百八十万袋がある、最近關東方面に未だ四十万袋の蓬萊消費米があり入荷が少ないので九、十の二ヶ月分の移出高は八十万袋もあれば十分で後の百万袋は過剩米となり移出末期に際し處分難に陷りはせぬかと早くも憂慮されてゐる、休日中の場外氣配に中限九円八十四、五錢の高値が出たが、休日明けの三十日後場二節に期米先限卅円八十錢の新値高を示現したが蓬萊は九円八十三、四錢しかなく强氣の主軸にただ損失丈けと云つてもよいが地場は綠繊に向つてゐる、北部の現米は九円八十三錢迄あり月末の關係で相當强張つてゐるが月替つたら軟化の見込があるものと云はれてゐる、その理由は南部米の捨場となる當限受米の回避と二百十日無難見越しである

# 綿糸奔騰
## 人絹は底堅め

北支事變以來綿製品の對支輸出の

# 茶業者の座談會
## きのふ臺北に開く

旣報の如く台湾茶商公會、台湾茶共同販賣所、新竹州紅茶同業組合の聯合主催の茶業座談會は三十日午後二時より台北市公會堂に於て開催、奧田府特產課長、清水專賣局參事、特產課公村技師、古澤、山本兩氏、台北州より辻畑勸業課長、三宅技師、井內屬、新竹州より下茂產業主事、粟科技手、樋口平鎮茶業試驗所技師、清水產業係官所技手、台湾茶商公會組合長陳天來、岩田同理事、中村、陳榮森副組合長、同評議員增田虎藏、平井三代治、中村十郎、西脇幸一、劉宗妙、張西河、王添灯、蘇南山、盛根德、陳俊玖、羅高韻、姜瑞昌、饒會宏、吳培標、張福堂、賴鬮鑑、持木亜道の諸氏其他約四十名出席

先づ岩田理事より開會の挨拶あり奧田特產課長司會者席に着き一場の挨拶をなし直に座談會に入り
一、茶園の經營方法と增產計畫
一、製茶法改善に付て
一、台湾茶の輸移出伸展の方策
等につき各々專門的意見の開陳あり五時過ぎ終了一旦少憩後、前ニューヨーク駐在官清水專賣局參事より「米国の茶況と同国における台湾茶の將來」について講演あり一同晚餐を共にし八時過ぎ散會した

# 臺灣茶業會社
## けふ新竹で創立

新竹州下の茶業者五十餘名が先般來台湾茶業株式會社を組織し資本金五十万円、株式一万株の內、發起人及び賛成人で八千株を引受け殘りの二千株は新竹州下の生產者から公募し八月十七日迄に第一回の拂込金が徵收された、本三十一日午前十時より新竹杏花天料亭に於て創立總會を開催、重役選擧後九月一日から事業を開始する豫定である、事務所は當分の內中壢に置き將來は新竹に置く計畫である目的は株主と一般希望者の粗製茶を再製、買受、販賣を營み、中壢の農業倉庫關西信利販購組合の再製工場を今後同社で經營することとなつた

# 高雄州下苧麻作
## 作付面積は獎勵で倍加

【高雄電話】對支時局の永引く情勢からみて台湾の苧麻作は一段と重要性を加へて來たが、栽培獎勵地として年に五回の收穫を得てゐる高雄州下の苧麻作は目下盛に收穫中である、苧麻織物會社は目下形勢を觀望してゐるので相場會も取引斡旋を手控中であるが漁業用其他の需要に當てる爲め手刻さのものだけが地方民の間に値に買はされてゐるのみである、標準となるべき相場は今の所ないやうだが一般に唱へ値をきくに北支事變直前百斤廿六、七円を唱へてゐたのが今では昨年來の高値三十四、五円に氣合せしてゐる、高雄州の苧麻作は昭和九年より水稻代作として州當局にて獎勵を開始し漸次の便ゐる限地にも及び作付面積に於ても著しく增加し昭和十年末現在三百二十七甲步だつたものが十一年末には四百九十七甲步に增加し現在では六百二十七甲步に激增してゐる、同州下の商品は纖維の如き非常によく栽培條件は他州に比し甚だ有利である爲め國際貸借勘定改善の爲め將來は齊地を含む山地にも及ぼしめ三千二百甲步を目標に獎勵を進めてゐるが相場が三十円內外に安定すれば遠からず一千五百甲內外に達するものと豫想されてゐる、甲當收量は目下の所惡い所で一千二百斤、好い所で四千斤をあげて居り今後の進展を注目されてゐる

# 照南丸の漁況報告

其後に於ける府試驗船照南丸からの漁況報告左の通り
二十一日から二十四日までダバオ沖合に於て每日四十鉢にてキハダ二六尾、クロカワ一五尾、メバチ四尾、バセウカジキ二尾を漁獲せり

# 第二發電所一日から檢査
## 營業運轉は五日頃から

日月潭第二發電所の水車、機械の据付並に調整運轉も一巡したので遞信部からは九月一日佐々木電氣課長現地に出張檢査を行ふこととなり台電からは松尾發電課長が一日足先に三十一日、後藤理事が一日に現地に赴き諸般の手配をなし三日迄に檢査完了、五日頃から愈々營業運轉を開始する豫定である

# 大連特產
## 續奔落

【大連三十日發同盟】四國材料不良と奧地天候申分なきに各品一齊に軟弱落した、大豆は休日前奔落のアトを受けた氣先本日は內、外地安を入れ寄與から安く其後も奧地安と天候良好に弱氣筋の追擊急となり各限とも續落大引けたが先限の六円台割れも最近ではないかと見られるに至つた、買方としては華商弱氣筋の買戾しの外邦商及び買需方面に少量の需要買があつたが奧地筋地場大手筋が一齊賣叩いた豆粕は大豆安に連れ現物九錢方期近物十錢方先限四五錢方安の二円台を割り商內頓に惡化して來た目先豐作謳歌に猶一段の安値があらう、商內は弗々油房筋賣り邦商買の場面であつた豆油も他品安に各限とも三、四十錢方崩落した

## 大連特產出來高

| | 定期 | 現物 |
|---|---|---|
| 大豆 | 五〇〇車 | 九〇車 |
| 豆粕 | 三万枚 | 二千枚 |

## 大連特產在荷高

| | | |
|---|---|---|
| 大豆 | 一〇四車 | 二、六六一車 |
| 豆粕 | 三車 | 一一万二千枚 |
| | 四千枚 | 天候晴 |

# 內外商況欄（三十日著電）

## 株式
# 綿絲高を受け紡績中心に引締る

### 兜町前場況

【東京三十日發同盟】長期南支の情勢惡化或はソ支不可侵條約締結等で人氣又も萎縮し當淚落人氣で一般に氣薬薄で區々ボンヤリ商狀を辿つた紡績株は洋紡、新鐘紡日清紡各一、二円方高く鐘紡新二円方低落人絹株は帝人二円三十錢安倉紡一円十錢安目立ち砂糖株は鹽水港一円三十錢台湾明治新八、九十錢高ながら他はボンヤリ軍需株も區々不活潑を示し新高鐵工、鋼管新、小倉納各一円餘安く北他は概ね軟調を見せ帝國、東亞煙草も小二円安船舶肥料株は各五、九十錢伸悩み日產、日礦は小堅く東株は旧一円九十錢安新も八十錢安に引けた

短期內外情勢不透明に新東は百三十三円五十錢と一円三十錢方下放れて寄付き其他雜株も大體軟狀を示したが後半綿絲高の刺戟で纖維工業株の急反撥から總體に引締り新東も五円五十錢まで戾したが高値には買物欲かず結局四円七十錢と大引け新舊は二百八円台の安値から十一円四十錢と引返し波瀾裡に引けた

### 東長總取組（二十八日）

日步新東二十七錢月末十二錢

| | |
|---|---|
| 當限 | 六三七、九一〇株 |
| 中限 | 八八〇、五五〇株 |
| 先限 | 六七七、四九〇株 |
| 合計 | 二、一九五、九五〇株 |

### 東短取組喰合（二十八日）

| | | | |
|---|---|---|---|
| 新東 | 二八一、七一〇株 | 賣方四四店 | 買方五四店 |
| 日產 | 四七、七二〇株 | 賣方二八店 | 買方五五店 |

### 兜町展望

【東京三十日發本社特電】南京政府はソ聯と不可侵條約を締結したといふ所報を入れたが今更不可侵條約でもあるまいと▲休日明けの市場は全く無感應と云つていい位でテンで問題にされなかつたただ寄り前一寸賣りがあつた丈で後は商品高も手傳つて直に反撥するなど良い味だ▲後場は長期休會だつたが短期は至極好調だつた軟派も生保筋

### 日銀帳尻（單位千円）【三十日本社社電】

| | |
|---|---|
| 發行高 | 一、五九九、六〇八 |
| 正貨準備 | 八〇一、〇〇〇 |
| 預金 | 三〇四、八二一 |
| 貸出 | 七三三、一三三 |

### 東京市中コール（三十日本社特電）

| | 安値 | 高値 | 標準 |
|---|---|---|---|
| 翌日拂 | 〇、八〇 | 〇、八〇 | 〇、八〇 |
| 月越物 | 〇、九〇 | 一、〇〇 | 一、〇〇 |

## 期米
# 有力筋買に中限奔騰先新高値

活潑に遊び投資筋の挺入れが出來てゐる相場を賣つてみた處で分のある訳ではなしそれに必要以上に何れも身を低めて下値の鍛錬が十分出來てゐるので買込みを極度に警戒して最早や下値斷念といつた

### 堂島米況前場

【大阪三十日發同盟】休日明けの場面は强氣有力筋買の羽音に依る中限十二丁高に先限も三十円五十九錢と七丁方上放れて寄付きアト中限の二円台突破と新政策期待に東京筋山種の買進み七節七十二錢まで昂騰したが買待買に結局六十九錢と底堅く引けた

### 各地期米當限受渡高

| | 數量 | 值段 |
|---|---|---|
| 大阪 | 七、五〇〇石 | 三二、四〇錢 |
| 東京 | 一四、八〇〇石 | 三二、八〇錢 |
| 神戶 | 一、四〇〇石 | 三二、三〇錢 |

### 大阪正米標準值

| | | | |
|---|---|---|---|
| 內地中米 | 三二、四〇 | 朝鮮中米 | 三二、八〇 |
| 蓬萊米 | 一〇、八〇 | 在來種 | 九、六〇 |
| 丸糯米 | 一一、一〇 | | |

### 東京銘柄清算前場

| | 當 | 中 | 先 |
|---|---|---|---|
| 東寄 | 一〇、四三 | 一〇、四四 | 一〇、五〇 |
| 東引 | 一〇、三五 | 一〇、四四 | 一〇、四六 |

### 堂島雜觀

【大阪三十日發本社特電】當限は依然買方に設極腰がなく從來渡し方にあつた正米筋は探算觀から逆に受方に廻り朝米新規が散見する程度、受米後の消化に懸念ある爲め結局投げだけ受け取る腹で波瀾もなく平凡に納會した▲中限は朝米急騰之は賣方の手詰めと馬越と思はれる買ひものによるが更に先の低落時代に賣方が調子に乘つて賣り込んだ反動も多分に加味せるものの如く新米對策によりり早場米の出盛を看過し難い▲この爲め反る氣配を看過し難い

【大阪三十日發同盟】當限の平穩納會見越に人氣はめつきり明朗化し中限は軟派の崩れから三十二円台復活の好況に先限も有力筋の買煽りと政府の新政策對策に遂に七十錢台へ買はれ後場も正米高と當限受渡數量僅か七千餘石を好感し强氣筋出掛ひ買に中先限とも去る二十四日の安値から早くも百丁餘の急反騰を見せ一段は新甫待ちの場面である

### 米界餘聞

【大阪三十日發本社特電】當限に硬軟双方の手仕舞に平凡納會、受渡高七千五百石値段三十二円四十錢▲受方は荻原殿に利付を約したか小口正米筋の分取は鹿かた▲商政、池野、河本の割合に尓々當限に廻はす九限が現

## 砂糖
# 統制强化懸念頭重

一清算一【大阪三十日發本社特電】外糖强持ちながら經濟統制强化懸念に頭重く後月末整理と利喰に分化

一現物一【大阪三十日發本社特電】糖業定期軟化に活氣消、底意弱い、精糖賣買見送り

### 大阪砂糖現物（三十日本社特電）

△分蜜TAB 一八、六〇 DSA 一八、六五 TEA 一八、六〇
△精糖ST 二一、七〇 MS 二一、六〇 二一、一五
△耕地白糖A双 二一、四〇
△再製三温OBB 一九、八〇
△黑糖琉球⊖ 一五、五〇

### 大阪重要商品（三十日本社特電）

| | |
|---|---|
| 神戶ゴム現物 | 六二五厘 |
| 木綿文印現物 | 五九五厘 |
| モスB一現物 | 四二〇厘 |
| 人絹綿平地 | 八三厘 |
| 人絹帝人C | 六八円〇〇錢 |
| 絹紡糸三〇 | 三三五円〇〇錢 |
| ネル九〇生地 | 七〇円五五錢 |
| 澱粉新現物 | 七〇円〇〇錢 |
| 鉛船米物 | 五三〇円〇〇錢 |
| 電氣銅現(水曜會) | 二三三円六〇錢 |
| 鋼板一分 | 二九〇円〇〇錢 |
| 銑鉄兼二浦 | 八六円〇〇錢 |
| 平板 | 一円一三錢 |
| 浪板亞鉛引 | 九四錢 |
| 揮發油 | 六円五八錢 |
| 木材米松大角 | 一円六〇錢 |
| 曹達灰(內地) | 一〇円〇〇錢 |
| 毛糸ZC | 二円七二錢 |
| 北海小豆新三 | 八円五〇錢 |

### 神戶硫安相場

| | 賣 | 買 |
|---|---|---|
| 日本窒素物 | 三、九五 | 三、九〇 |
| 三井硫化物 | 四、一〇 | 三、七五 |
| バラ物 | 一〇、一〇 | 一〇、〇〇 |

### 正米市況後場

| | 當限 | 中限 | 先限 |
|---|---|---|---|
| ▲一期蓬萊米 | 九、七六 | 九、八四 | 九、七三 |
| | 七七 | 八三 | 七七 |
| | 七六 | 八四 | 七六 |
| ▲一期丸糯米 | 一四車 | 四五車 | 一六車 |
| | 各限不申 | | |

## 島內商況
# 台灣正市 一期米好轉に蓬萊も反撥

◇朝場▲一期蓬萊米 休日前崩落の氣先今朝期米の好調を入れて反撥當限九円七〇錢と十二丁高一本に四車、中限九円八〇錢と十二丁高一本に十七車、先限九円八錢と十二丁高に甫りアト七錢九錢の間を揉み七〇錢と小固くめ五十九車▲一期丸糯米出來不申◇前場▲一期蓬萊米朝場强調の先安値賣警戒に小固く當限九円二錢と二丁高に甫り七三錢と止め四車、中限九円七九錢と一丁安に甫り八一錢あつて八〇錢と止め十三車、先限九円七〇錢同じと甫り七一錢と止め百四十五車▲一期丸糯米 依然出來不申◇後場▲一期蓬萊米前場小固き氣先後場依期米の小從りを入れて强含み當限九円七六錢と三丁高に甫り七錢つて七、六錢と止め十四車、中限九円八四錢と四丁高に甫り三錢つて八四錢と止め四十五車、先限九円七三錢と二丁高に甫り三錢四錢と十六車▲一期丸糯米 出來不申

### 正市跡氣配

後場軟りの氣先期米の面强を眺めて夕景場外の氣配は蓬萊中限九円八十六錢、先限九円七十六錢と上向いた然し戾り天非近しとの人氣で買方の警戒は嚴重である

### 基隆在庫米

三十日（朝現在）
一期蓬萊米 二二七、一一一袋
一期蓬萊白米 八、三〇七
一期丸糯米 一、七〇六
二期丸糯白米 七〇二
二期在來白米 一

### 高雄在庫米

二日分一九六東（二、五四八東）
一期蓬萊米 一三七、九一二
一期在來米 七一
一期丸糯米 五
二期丸糯米 六、五二八
二期長糯米 四一、八五四
合計 八二二
到着米 三五四

### 臺米現物相場

| | 基隆貨車乘渡百斤 | 對比 |
|---|---|---|
| 北部一期蓬萊米 | 九、八三 | 一二錢高 |
| 中部一期蓬萊米 | 九、九一 | 一二錢高 |
| 南部一期蓬萊米 | 九、五五 | 五錢高 |
| 北部一期丸糯米 | 九、八三 | 一三錢高 |

### 臺中米價（三十日）

蓬萊米一期 九円九一錢
出米高蓬萊米一期 六、四一一九袋

### 臺南籾相場（三十日）

| 品種別 | 最高價格 | 最低價格 |
|---|---|---|
| 白殼 | 七、〇〇 | 六、五〇 |
| 天來 | 七、〇〇 | 六、八〇 |
| 双冬 | 七、〇〇 | 六、八〇 |
| 蓬萊 | 七、八〇 | 七、〇〇 |
| 丸糯 | 八、〇〇 | 七、五〇 |
| 長糯 | 八、〇〇 | 七、八〇 |

### 高雄米糖相場

高雄倉儲百斤

| | |
|---|---|
| 高雄州蓬萊米現物 | 九、六五 |
| 台南州蓬萊上米 | 九、七五 |
| 屏東在來米現物 | 八、六五 |
| 分蜜糖現物 | 一九、四〇 |
| 耕地白双 | 一三、〇〇 |
| 同 車糖 | 二二、九〇 |
| 赤 糖 | 一四、〇〇 |

### 臺北糖粉雜穀

| | |
|---|---|
| 分蜜糖 | 一九、三〇 |
| 耕地白双 | 二三、〇〇 |
| 同 車糖 | 一九、一〇 |
| 赤 糖 | 一四、二〇 |
| 麥粉（三洋印・仁丹印・鳥印・四日・メイヤ印・百合印） | 四、七〇 |
| 片栗粉 | 七、〇〇 |
| 甘藷粉 | 八、〇〇 |
| 蓬萊籾 | 六四、〇〇 |
| 丸糯籾 | 六四、〇〇 |
| 在來籾 | 六〇、〇〇 |

### 臺北肥料相場

現物受渡倉庫

| | |
|---|---|
| 大豆油粕 | 一円三〇錢 |
| 內地硫安 | 一円〇〇錢 |
| 獨 安 | 一円一〇錢 |
| 過燐酸（七貫五〇・一九％） | 一円六〇錢 |
| 同（七貫五〇・一五％） | 一円七〇錢 |
| 智利硝石 | 一円五〇錢 |

# ネオネオギー

全國藥店にあり！一月分金一圓五十錢（他に三圓九〇錢德用瓶あり！）

# 強い胃腸は粗食も―血となり肉となる―

## 胃腸病の內面療法として植物精劑（ホルモン）

理窟よりも文句よりも、とにかく一度、ネオネオギーといふ薬物をのんでみられたい。特に滋養物を攝らなくても、この薬物をのんでゐると、グンと身體の調子が強くなつて、榮養のいちじるしく進むのには、自分でも感心するであらう。のむ前に體重を計り、幾日でものつづけてから、ふたたび體重を計つてみたら、その增量に感心するであらう。いま一度、はつきりのべておく、その間、特に美食や滋養食を攝るに及ばない。

何故かうした現象になるかと調べてみる。それはネオネオギーなる藥物は、植物の活性分を生きたまま藥物に應用した薬界にも稀らしい發見品で、胃腸病を生理的に回復し吸收力を強くする結果である

實驗で一月分金一円五十錢で手に入るが、品切れの際は、代金引換便で急送の便を計る。代金は郵券代用、ハガキで申込次第。申込所、東京日本橋堀留二丁目外は振替東京五六八二一番（へ）



松

台北榮町
松井呉服店


見逃しはせぬ
航行遮斷に就て外國記者團と問答

【東京三十日發同盟】去る二十五日第三艦隊司令長官が發したる支那船舶航行遮斷宣言に關し三十日外國通信者と外務當局との間に取交はされた質問應答は左の如し

問 平和的通商とは何を意味するか船舶の國籍に依るものか又は船荷の國籍に依るものか

答 交戰遮斷の措置の目的に照らして必要なる措置を執る而して惡意の船舶に對しては如何なる措置を講ずるや

問 惡意の船舶に對しては一般に惡意を認めず自衞手段の範圍に出づる事なかるべし